時事新報

中華民國十九年十二月十四日（星期日）
今日本報三大張
每份大洋三分八厘
第八千二百八十四號
中華郵政特准掛號立券之報紙

國產搪瓷營業所

四大名廠 華豐 益豐 鑄豐 兆豐

本所專營

各種搪瓷器皿式樣新穎 質料堅固 并可定製各式招牌 車牌 門牌等 定價低廉 交貨迅速 如蒙惠顧 請駕臨

愛多亞路六十四號 電話一一七一七號

震動全國學界的唯一雜誌

突破同等刊物的最高標準

現代學生

第三期出版

批評學生生活：：貢獻世界學術
是青年的生命：：是青年的藥劑

● 好消息！報告讀者

1 本書銷數、現下已激增至三萬有餘、全國中學大學無一處非本書蹤跡所到之地、從本期起、更將最有價值的作品、特別加多以酬
2 本期書中文、除蔡元培胡適郁達夫徐志摩等名作外、更有范源廉之研究一理解、透闢之論文、[illegible]附有名人照片、尤為本期生色、
3 徵文得選者十人、小問題答中者二十人、其姓名均在本期披露

● 道歉

本書因定戶激增、工作緊張、寄發未免遲緩、讀者紛函交責、深抱不安、自本期起當特闢專部、務求迅速、即希諒鑒

本期要目

封面畫……Amazone and Centaur（兩色版附說明）
現代學生生活的觀察及其改進 徵文批評（大學部）
現代學生生活的觀察及其改進 徵文批評（中學部）
以現代學生宗教責任
為什麼讀書
作文與漫談……獨者的沉思（盧騷著）
一個學者的地位
讀大學之研究（附圖片八幅）
死光之研究話
西洋美術講話
現代俄國文藝思潮論（日本昇曙夢作）
婁棱利尼的中飯（Edgar Middleton著）
楠姑娘的悲劇

江小鶼 朱元伯 陳以 蔡元培 胡適 章衣萍 郁達夫 范明耀 陳鳳 劉大杰 徐志摩 [illegible]

全年十冊 每冊角半 特價三冊二角 預定一元 郵費每冊半分 [illegible]

上海四馬路及各省

大東書局發行

高中大學適用教本

家族進化論

▲沙爾·費勒克著 許楚生譯 ▲一册 一元二角（九折）郵費五分

用社會的眼光研究的方式科學的整理說明：全世界的家族問題和婚姻制度；性交的史實；性的罪惡和懲戒；性愛的變化；婦女運動的新趨勢等：搜求詳盡，譯筆條暢，是研究民族問題社會[illegible]

全書要目

[illegible]

上海四馬路中

大東書局

大東書局二十年式賀年片出版

花色一百二十四種 價目一分起六分止

美化新穎獨步

上海四馬路總局各省分局均有出售

學生袖珍日記

▲科學家袁持中 范鳳源編

這册學生日記、以最優的質、售最低的價、供給學生代比較、用、初版不多、欲購、請從速試、

▲科學化的二十年最新貢獻

從根本着想；提高日記標準
用最新方法；增進日記效率

適合全國各級學校學生專用
確能超過尋常十倍（要目五十四個不及備載）

每册實洋三角 郵費外加一角

四個特點

[illegible]

上海大東書局

南京路

新新酒樓 開幕

禮堂華麗 廳房雅潔 酒菜精良

本月十五

招待週到 如蒙惠顧 無任歡迎

上海拋球場二馬路口

大集成皮貨局

冬至汎繼續

大廉價一月

本局備有禮券 無上禮品 十足兌現

本局特闢廉價部 各色皮貨 特別便宜

鄭祥泰皮貨局

為嚴冬以珍貴皮裘作為送禮品最為適宜

冬至禮品

繼續大廉價一月

上海拋球場·電話一三九三三）

大陸銀行上海儲蓄部

敬告學生職工兩界儲蓄利率特別加優

凡以學生職工名義向本部開立存戶關於甲種活期及整存整付三項利率概照本部原訂利率表加給一厘以示優待本部及各地支行均設有儲蓄部一律歡迎

天津路南京路兩

大陸銀行上海儲蓄信託部通告

新屋地點 南京路三百五十八號
開業日期 十二月十五日
營業時間 每日上午九時至下午四時 星期日下午二時至四時

儲蓄存款 利息優厚 手續簡便
信託存款 保本保息 優先分紅

各種儲蓄及信託業務均有詳章函索即寄

總經理談荔孫 經理沈爾昌 副經理卞喜孫 張元昭 襄理錢鴻元

電話 經理室六四六二五 營業室六四六二六 公用六四六二七

中法藥房

靜安寺分店 三馬路老店 北京路總店 中虹橋分店 十六舖分店

國歷十二月一日起

冬季大廉價 大贈品 廿一天

强華公司在南京開設分行 啟

本公司專售上等運動器具并美國敵弗來牌手提電影機攝影機等貨 價廉物美 國今以便利長江一帶顧客起見 特在首都中山路司法院對面西式洋房開設分部 訂於本月二十六日開幕 敬請各界光臨 [illegible]
上海強華公司 [illegible]

星期評壇

新稅則

國定新進口稅則、業經立法院通過、當於明年一月一日可以公布、據聞其分類與十七年十二月所公布者、大同小異、惟毛及毛製品、絲及絲製品成爲獨立一類、計分爲十六類、六百四十七稅目、稅率最高者爲百分之四十二、五、最低者爲七、五、東報已發表其一部分、據謂係由某方面所得者、而我國商人欲知新稅則之內容者、不乏其人、祇能靜待來年、日人以關係最切之故、分投探探、而國人則因主管機關嚴守秘密、禁止披露、然而日人能得之、固其探討之力、而秘密之件、何以竟洩於外人、甚不可解者也、

金價又飛漲

標金奇漲、高峯已達六百五十二兩、可謂空前矣、其原因何在、頗有一爲考察之價值、今年六月至六百二十餘兩頂峯之後、經我國政府禁止銀幣進口及生金出口、嗣後略見平穩、迨及上月、印度鑄出鉅額生銀、銀價受其影響、此其一也、美國金融恐慌、已成尖銳化、倒閉銀行最近有七八十家、而上週亦曾有大銀行一家停業、金融風潮、愈演愈烈、而各銀行之保全存款準備不遺餘力、金價增高、不爲無因、此其二也、我國明年一月一日將發布新在立法院通過之國定稅則、雖未知施行何日、而於未實行以前、進口紛紛、乃爲必然之趨勢、國外匯票需要益亟、而進口各業、又多結價、以致金需愈大、此其三也、總之金價奇漲、百貨騰漲、我國當六月間曾爲多數人所注意、而獻謀劃策者、不一而足、此次突然而漲、未聞有若何動靜、其故何在、金貴銀賤趨勢無可挽回、我國雖受重大影響、而設法安定之者、決非我國之能力所及、據上述原因之中、以在國外者爲多、此銀價救濟、似非由國際的協調、不能奏功也、

第二屆立法委員

依本報南京電訊、中央政治會議、已通過第二屆立法委員、舊委員留任者有四十一人、去任者有八人、此八人去職之原因、或以另居國府要職、或就其他職業而不在首都、故此次人選、並無輕意更張、按立法院諸君、在第一屆任期以內、工作甚勤、擬訂法律、成績斐然、宜乎留任者多而去職者少、所惜委員之中濫竽充數者、仍未能淘汰淨盡、據吾人所知、於法律智識毫無根柢者、仍尸位其間、此殊非尊重立法之道、論國內法律人材、尚不致十分缺乏、何以人選之選就若此、吾人誠百思而不得其解、此次邵元冲委員去職、而其夫人張默君女士、適膺新選、說者謂夫婦瓜代、吾人以爲張女士學問淵博、決非補充乃夫之缺、惟前後更替、適相銜接、是亦將來立法院史中之一段美談也、

飛機墜落

滬漢航空開辦以來、夙稱平穩、而近一星期中、乃連出兩事、一爲本月九日由滬赴漢飛機在飛行機開始時、即觸船桅而墜落、一爲本月十二日由漢赴滬飛機在鎮江墜落、在鎮江墜落者、機師乘客皆無恙、不爲世人所注意、在滬墜落者則死傷各四人、而傷者有上海警備司令熊式輝氏、總參議楊永泰氏、皆一時要人、故頗聳動社會一時之耳目、供巷談市語之資、甚者視飛機爲畏途、其實據統計所示、飛機出事率較之汽車出事率相差甚遠、蓋在發動機製造進步之今日、飛機與汽車已同其安全、所不同者、天空遼闊、上下縱橫、任其所之、而通衢巨道、來往如織、往往有衝突之危、故以飛機偶然出事而沮氣者、亦因噎廢食之流也、至若熊楊兩氏所遭、固爲不測之禍、而船戶既折其桅、復陷身縲絏、亦可謂無妄之災、夫舟子與熊楊、宜不可相提並論、熊楊且創、何恤舟子、然謂舟子咎由應得、則今後於避風避潮避淺避湍避礁避來往船隻之互撞、今乃更須避飛機之衝突矣、爲舟子者、顧不難哉、

不痛快

世人遇不愜意事、有所不足於其心、輒謂之不痛快、此爲世人習用之詞、然一叩其兩字相聯之義、則正復索解、按痛字之義頗多、如病痛是訓病也、如痛疼是訓楚也、如痛心是訓傷也、又如平準書有價痛騰之語、是訓甚也大也、世說謂痛飲酒熟讀離騷便是名士、是訓盡力之意也、不痛快之痛字、義果何居、準上而言、殆以訓甚字之爲當、是不痛快、猶言不甚快心也、然而天下事果能甚快於心乎、武侯謂凡事如此、難可逆料、羊太傅謂不如意事十常八九、岳忠武謂十年之力、廢於一旦、是天下事求稍快於心且不易得、况甚快於心乎、至如金聖嘆臨刑寄其子曰、殺頭痛事、飲酒快事、今日聖嘆何幸而得此、可謂痛快、痛快兩字如此解釋、可謂新穎、而其心之悽痛可知、趙武子築成、燕之者曰、歌於斯哭於斯、而趙武子拜之、信如金聖嘆之釋痛快、則趙武子之所求者正不痛快耳、然則不痛快、甯非佳事歟、

本報提要

（十九年十二月十四日）

▲張因須具體商決 晉善後展期歸瀋 晉綏駐軍 分裁法調離兩步 解決 昨與商徐根據此兩點 磋商具體辦法

▲蔣將離廬山赴漢 總部行營職員奉令先發 何健昨由漢赴贛謁蔣 湘境殘匪

▲贛西失地悉克復

▲水線交涉我方 對收發權決須全部收回年內 必須解決否則將 淞寶一段地線割斷亦所不惜 日本青佐線已解決餘無進展

▲浙新主席張難先 昨到杭 定十六日就職

▲中央決整理 陸軍依規定編制切實改編 東北軍隊將以旅爲單位

▲捷克派駐華 第一任公使費哲爾已得我國同意

▲美銀行又倒數家

▲滿鐵理事木村 謂鐵路問題尚非迫切

張俟晉善後商決歸瀋

昨日電復張作相謂須展緩三天
晉綏駐軍分裁減調離兩步解決
昨日根據此兩點磋商具體辦法

（本報十三北平電）張學良向徐商詳詢晉綏主客各軍人數後、幷細詢財政情形、徐商謂收入可供軍費者月僅八十萬、而軍費則需二百萬、故晉綏實容納不下、現有軍隊調開及縮減、皆可遵辦、但盼張與中央有妥善持平辦法、聞截至昨晚磋議結果、決定以編遣爲第一步、因晉現有主客軍過十五萬人、晉實無力擔負餉糈、中央東北自無撥欵維持之理、決先嚴格縮編、照現有者減裁十分之四、主客軍同樣減裁、其裁遣費張可轉商中央酌助、孫殿英代表金一山張已允其加入磋商、俾連帶解決、（本報十三北平電）商震徐永昌已將所帶來之駐晉各軍實數名冊與張、計晉軍各部連新歸徐永昌節制之龐炳勳部、合計九萬七千、高桂滋部四千、宋哲元孫良誠張自忠所率之西北殘部三萬餘、孫殿英部二萬餘、現有財政及地盤皆不够分配、極盼張有妥切辦法、張謂辦法不出兩點、㈠裁減、㈡調離、商徐謂然、今日張約商徐再談、即根據此兩點詳細討論、爲具體之決定、（本報十三北平電）商震徐永昌擬送張行後始回晉、現張因商所商善後辦法尚未具體化、行期再展、商能辦到、省因軍隊太多之累云云、商徐晤閻展緩、係避嫌安後再見閻、已托染女舟向閻致意、（本報十三北平電）昨日張學良曾分訪徐永昌商震回拜、商語人、辦理晉善後全權、我等既聲明服從中央、當然惟張命是遵、凡張所提辦法、悉可接受、晉省現處空前兵多財困狀態、晉不安定、其影響足及華北數省等語、▲本報十三北平電 今日徐商接宋哲元孫良誠等聯名覆電、對在晉西北軍善後請徐商完全代表、但求辦法與晉一樣、無不接受、（本報十三北平電）張學良今日電復張作相、謂返遼再展三日、▲本報十三天津電 津日徐商與張正商晉善後、惟尚晉綏駐軍有念四萬、其中孫殿英孫良誠高桂滋龐炳勳共十萬、晉綏收入僅五十萬、維持甚爲困難、至改編與軍餉當請張決定辦法、

中央決整理陸軍

依照規定編制切實改編
東北軍隊將以旅爲單位

▲本報十三南京電 中央爲整理陸軍、決由參謀本部會同總部及軍政部辦理、已派員出發、分頭嚴密點檢、依照中央規定編制、切實改編、聞對東北現有軍訊、軍隊以旅爲單位、（約卅旅以上）交由蔣張商妥、先行點檢、然後依照中央規定改編、各師番號業經規定、不久可發表、至東北便軍空軍亦將改善編制、

蔣在贛發表談話

剿共須官民切實合作
民衆應協助政府募賑
教育界應忍暫時痛苦

（南昌通訊）蔣主席以贛各界代表請願者甚多、大意不外肅清匪共、急賑災區及恢復教育基金獨立等項、昨特發表談話作一總答復、原文如下、

此次來贛、接江西同胞請願書多起、展閱之餘、得悉江西最近之情形、與民衆之希望、政府對於民衆之要求、自當在可能範圍以內、力予容納、惟亦有爲環境所不許可、或政府目前能力所不逮者、民衆亦須設身處地、與政府設想、而不宜多事奢求、綜合各方請願、其重要者、不外下述三點、茲分列言之、

（一）聞有一部分人對於江西省政府、表示不滿、而對於魯主席及張師長、加以指摘者、須知贛省共匪、如此猖獗、贛省兵力、如此單薄、贛省幅員、如此遼闊、而魯主席能以極少數兵力、保全江西大多數重要城市、決不能謂其不盡職責、亦不能謂其應付無方、須知剿共工作、須官民切實合作、始可成功、如民衆不負其應負之責、不盡其應盡之力、而惟知倚賴政府、甚至指摘政府負責之個人、則政府當局、雖如何努力、如何盡職、亦不能收肅清共匪之效、故江西民衆、應體諒政府處境之艱難、明瞭本身責任之重大、一變其倚賴政府、指摘政府之消極的態度、採取協助政府、自己努力之積極的態度、則官民通力合作、共匪即不難肅清、而江西民衆、亦可享安居樂業之幸福也、

（二）中正此次來贛、唯一任務、乃在剿共、江西被共匪蹂躪之地、災情奇重、政府自當救濟、惟政府目前之責任、在以全力剿共、換言之、即以全力解放爲共匪所壓迫之民衆、拯救爲共匪所蹂躪之地區、而欲達剿共目的、非籌發軍費不爲功、政府當此財政奇絀之時、既不能於軍餉之外、另籌大宗賑款、更不能移軍費之資、爲賑款之用、前次國務會議、雖曾通過陝西賑款八百萬元、惟以政府力有不逮、至今尚無法籌措、此次于右任先生赴陝、亦僅攜賑款十餘萬、惟政府決不漠視贛省災情、中正當於所攜軍費中、先提撥十萬元、作江西賑災之用、明知杯水車薪、無濟於事、不過表示政府關心贛災之意而已、江西民衆應明瞭目前之要務、當積極的籌措軍費、肅清共匪、而不從消極方面着手也、甚願各地民衆中有資望、有財力者、出而負責、糾財盡力、協助政府、以社會之力量、作大規模之賑款捐募、則集腋成裘、聚土成山、亦非全無辦法、要在各同胞之努力耳、

（三）教育經費之應獨立、自爲天經地義之事、惟江西目前、亦有特殊情形、共匪猖獗、各地告警、地方收入、多告斷絕、省政府收入減少、而支出仍舊、故教育經費之欠發、亦事實上難免之現象、我教育界同仁、均係知識份子、應知在目前剿共時期、我農工商學兵、均應忍受暫時之痛苦、全體總動員、以全力圖共匪之肅清、一切建設事業、須俟共匪肅清、始有發展之可能、如教育界同仁、因短期之[illegible]方捨生命、[illegible]以從事剿共之官兵、猶難免欠餉者、又將如何、我教育界同仁、應知剿共責任、教育界決不輕於軍隊、軍隊既任前方受苦、我教育界何忍獨逸、一俟共匪肅清、社會安定、則地方財政統一、收入增加、教育費自不致欠缺、故江西教育經費獨立、自應維持、並保障原案、而在剿共期內、萬一因事實上之困難、一時難足數、亦甚盼我教育界同仁、忍受暫時痛苦、體諒政府之環境、中正此次來贛、以十二分之決心與努力務必肅清共匪、以拯救我江西人民、此點足以告慰於我同胞者也、惟江西同胞亦應以十二分之決心與努力、協助政府、協助軍隊、以竟剿共之全功、萬不宜因過渡時期、政府間有不能盡滿人意之處、即對政府失望或怨望也、（十日）

日本政界之暗鬥

日本自濱口首相被刺以後、發生代理首相問題、於是江木派與安達派、互相軋轢、迨幣原代理首相以來、民政黨內部、更發生紛糾、擁護幣原者、有三長老、所謂三長老者、山本、若槻、仙石、是也、此三長老擁護幣原之理由、以爲幣原雖非黨員、而既入民政黨內閣、則其意見自與黨之政策方針、當無異致、際此國會將開、若再有變化、匪獨民政黨不利、或引起全國政潮、亦未可知、元老西園寺公爵、深以此說爲然、反對幣原者、仍可假旗息鼓矣、然而民政黨之少壯代議士派、與三長老之意見、完全相背、蓋少壯代議士派、擁護安達而排斥幣原者也、茲依昨日東京電訊、民政黨少壯派發表決議、㈠在濱口首相未全愈以前、選定民政黨內中心人物、以當總裁代理與首相代理之職責、㈡排擊黨外之二三其人、暗中活動、私議重大問題、其擁護安達內相、而反對幣原代投及三長老之奔走參與、已異相畢露、至明年一月貴院休會再開以後、民政黨內閣、恐將因黨內變閧、釀成崩潰之險象焉、

日本對收回漢租界

尚託詞考慮置未答復

▲本報十三南京電 收回漢口日租界照會、日方託詞考慮、置未答復、聞日方因恐我將繼起要求收回天津日租界、致該國浪人全失根據、故存心延宕、

捷克首任駐華使

費哲爾已得國府同意

捷克斯拉夫國近以中捷條約簽字後、兩國亟宜互派使節、以敦邦交、日前曾派費哲爾氏爲第一任駐華公使、並已徵求國民政府同意、茲悉外交部昨已電知該部駐滬辦事處、通知捷克代表轉呈政府查照云、

蔣主席將離廬山赴漢

總部行營職員昨已奉令先發
何健應召昨由漢口乘輪往潯
湘境殘匪竄贛西所失地悉復

▲本報十三南京電 九江電、㈠總部行營留潯職員奉蔣令今日酉刻乘江天輪赴漢、聞蔣俟馬福祥等到分別指示後、明後日即將離山赴潯乘艦前往、㈡馬福祥昨晚抵潯、今晨赴牯嶺、周[illegible]亦往廬山、

▲本報十三漢口電 何健奉蔣電令、今日申刻乘自井輪赴廬山、約四日後偕何成濬回漢、蔣俟與何健魯滌平何成濬計議軍事配備步驟後、約七日後蒞漢、

▲本報十三漢口電 湘軍昨日申初克華容、孔荷寵僅以身免、湘前失城池、至此完全恢復、計先後繳槍千枝、殲匪無算、殘匪萬餘竄贛西、聞何健擬有清剿匪共計劃、將在廬山陳蔣、要點爲堵剿、各有專責、失責長官論罪、

▲本報十三南京電 宋子文電蔣、因部務及財政問題、未同吳稚暉陳布雷等赴潯、改日赴漢晉謁請示、

▲本報十三南京電 宋子文奉蔣電召、擬俟蔣抵漢口再乘機前往、除報告重要政務外、聞並有新公債方案攜呈、

▲本報十三漢口電 傳十四師改開九江待命、四十四師東旅克高橋河後、正積極向龍燈橋駱駝寨一帶深山搜剿、楊閎十日將來犯姚容集之匪痛擊、向西北山中竄去、

▲本報十三南京電 五十四師郝夢麟由鄭電京、頃漢行營轉到總司令十二日午電、現飭我師集中九江待命、到漢部隊候船東下、予一二日即赴漢、

▲本報十三南京電 鄭電、第六師長趙觀濤十二日偕旅長王雲山周品石及各團長赴漢謁蔣、河南各處戰時所設各雜色機關奉令一律取消、

鐵甲車隊

明日開改編會議

▲本報十三南京電 鐵甲車司令蔣鋤歐電鄭州鐵甲車第二大隊將大隊長漢口第五大隊顧大隊長云、本部奉令改編、定十五日開改編整理會議、務盼於十五日以前來京、

于右任

昨離京赴陝

▲本報十三南京電 于右任今晨由津浦轉隴海赴陝、聞於此行純爲其伯母房太夫人墓事、至陝賑問題、于雖會建議、但由中央辦理、于至回京期約在下月十日左右、彼時監察院審計部俱須組織、各省審計處亦同時成立、現于在京僅與各要人商及監院職權行使及其範圍、並監委之嚴格標準、至人選未提到、

▲本報十三南京電 于右任赴陝北代表中央監誓陝新省委就職、並聞于回京時將偕陝主席楊虎城同來、因楊久有電到京請來展覲、

張繼奔喪

▲本報十三北平電 張繼母喪、十二日抵滄州原籍奔喪、

▲本報十三南京電 某中委談、張繼返滄州、係因母病、外傳有何代表任俱不確、

津浦路

整頓一二次客車

戊辰社浦口通信、津浦路自軍興以來、各項車輛散失甚多、所有開行之客車、僅平浦車及京遼通車得按時照常開行、並車輛亦整齊、其餘如一二次之特別快車、均係湊集而成、且多被軍人盤據、雖經該局局長竭力整頓、無如在軍事未結束以前、實有無從着手之勢、茲軍事雖已結束、而一般傷兵及因公往返軍人又未稍減、旅客買票者反無立足之地、該局孫局長爲保護旅客計、特嚴令車務處、於一二次車上另掛軍人因公乘坐車三輛、嗣後不准軍人再坐旅客車內、一面嚴飭沿線警務段會[illegible]於今日起實行、總務處[illegible]惠洪在站親加督促、所有軍人均一律乘坐軍人車內、秩序井然、往來旅客[illegible]淺也、

張學良

昨在北洋大學訓話

▲本報十三天津電 今晨張學良至西沽北洋大學參觀、訓話安心讀書、少涉外事、並參觀第三監獄、

馮玉祥

有化裝抵津說

▲電通十三日天津電 據可靠消息、先日來行蹤不明之馮玉祥、扮裝鄉人、偕秘書一名、於十一日上午乘汽車抵天津、住英租界親戚家、

東北鐵路

聯運計劃
明春實行

▲日聯十二長春電 吉長鐵路管理局長由東北交通委員會接到自明年一月起實施吉長、吉海、瀋海三線聯絡運輸之命令、現正籌備中、其計畫即將北滿產之特產物三百萬噸及吉長吉敦兩沿線之產物以吉海瀋海線運云、

▲日聯十二哈爾濱電 據可靠方面報告、東北交通委員會於十二月初旬決議中東路南部線窰門與吉長線九台間建築鐵路長八十五里、明年二月開始工作、六月完成、資金三百萬元、該鐵路若築成、日本滿鐵路完全被中國鐵路包圍、

劉茂恩部

接防新鄉焦作

▲本報十三漢口電 王金鈺部開萍鄉接蔣蔡兩師防後、所遺新鄉焦作由劉茂恩部填駐、五十三師日內由蘭封渡河、二十二師十師將由潼關入甘、

賑濟災黎

各部會磋商辦法

▲本報十三南京電 內政部以軍事結束、豫陝災黎亟待賑濟、擬定賑濟辦法、呈請發公債一千萬、賑務委員會及賑務處、爲普遍賑濟起見、亦相繼請發公債三千萬元七千萬元、均以海關爲担保、現該部會等以時屆冬賑、應積極進行、特於十三日召會討論、擬定具體辦法、結果各項提案、均同時呈請核定、俟指定後再與財政部會擬詳細規則、

京瀋航運

在籌備中

▲本報十三南京電 軍息、東北創設京瀋航空運輸、擬在秦皇島天津濟南徐州蚌埠南京設航站及飛機場、已派趙鴻起等到濟徐蚌等地、聞濟站已定張莊、

孫連仲

到濟晤韓商防務

▲本報十三濟南電 孫連仲今日午後三時半由濟甯專車到濟、晤韓商防務、過泰安時晤馬鴻逵、

▲本報十三徐州電 今日孫連仲部特務旅長高致和率部由鄭過徐續赴濟甯、

▲本報十三南京電 念六路軍孫連仲電京報告、奉令移駐魯西、刻已開拔完竣、並分防戒緒、計第十三師華振堂部駐嘉祥鉅野鄆城、第十二師高樹勛部駐荷澤定陶、獨立旅高致和部駐濟甯、騎兵第二師劉鳳岐部駐曹縣城武縣、騎兵第一師張華堂部駐定陶嘉祥、

▲本報十三南京電 交通部息、孫連仲在魯分令所部將前因戰事留用之平漢路頭二三等及棚敞車二零五輛、一律點交運輸司令部發還路局、

實業部

接收農工兩部竣

▲本報十三南京電 實業部接收委會已將農工兩部文卷接收完全、十四日雖星期例假、仍照常辦理接收各事、幷定舊工商部爲實業部第一辦公處、舊農礦部爲第二辦公處、

海參崴日人

八名被捕

▲本報十二瀋陽電 伯力十二日廣播電訊、居留海參崴日人八名、內有朝鮮銀行職員一名、因擾亂蘇聯金融、私作匯兌、已交法庭、不日開審、

最良國貨
造血強壯補品
LIVEPHOR
利服爾
[illegible]
上海南市虹橋西首
福康西藥店發行

我方對水綫交涉態度

收發權決須全部收回年內必須解決
否則將淞寶一段地線割斷亦所不惜
日本方面青佐線已解決餘尚無進步

▲本報十三南京電 水線連日與三司會議、結果及爭持點、彼此詳細報告、以供研究、幷對最後應付辦法、亦有所討論、至五時餘始散、幷據某委談、我方交涉目的爲收回主權、已抱定宗旨、不能讓步、刻距滿約之期僅十餘日、在此十餘日中、如無進展、聞我方惟有根據原來方針、宣告滿約失效、交涉停頓、但我國仍不變更主張、對收發權決須全部收回、至運用權可由公司主持、惟公司尚未允、又登陸權、藉口未訂年限未允取消、我方告彼年內必須解決、否則將中國已購回之淞寶一段地線割斷、亦所不惜、至外洋報費、公司方面允交還中國訂價、發歐洲者每字四十二至四十五生丁、至美洲者每字五十二生丁、惟我國主張發歐洲者每字六十生丁、美洲七十生丁、中日電訊交涉、滬寶線當難解決、日方表示對收發權不全交華人主辦、但允參加華人、至年限日方要求十五年、我只允十年、惟青佐線已無何問題、下次日代表到京、即可簽字、

▲電通南京十三日電 中日電信交涉、重光代辦到京後、對於長崎上海、福洲台灣、芝罘大連間三線、尚待交涉、祇青島佐世保間海底線、雙方委員意見、已全然一致、將於十六日在京正式簽字、解決青島佐世保海底線專合同內容、爲日本將青島佐世保間所敷設海底電線專利權、交還中國、此後歸中國經營、惟通信公務應聘用日人擔任云云、務、

財政部通令各省

查報地方財政現狀

▲本報十三南京電 財政部以監督地方財政暫行辦法第四條內載、『縣及普通市地方、遇有新設稅目、增加稅率或募集公債案、應呈省政府交財政廳審核、簽注意見、呈省政府議決、分別行財政廳、於每屆會計年度將各縣市新稅增稅及募債等項彙編表冊、附列說明、轉報財部、』查各省財廳關於上開事項、並未據報到部、茲該部以十九年度將告終、爰以各種稅制行[illegible]、特於昨再通令各省、自國府成立後、迄今所屬各縣有無新稅增稅及募債等項、迅即依法彙編表冊、並附加說明、補報到部、以憑查核、

褚民誼

離日歸國

▲本報十三南京電 中央委員褚民誼由歐抵日、十一日已乘春揚丸歸國、

熱邊匪退

▲本報十三北平電 東北軍旅長何柱國電告、已將熱邊陳山子股匪擊潰等語、聞何旅日內將回榆關、

劉鳳岐部調豫

▲本報十三南京電 軍息、駐防荷澤一帶之劉鳳岐騎兵師、奉令調豫剿匪、該部千永春旅已離魯赴豫、

張之江

昨宴旅京蘇同鄉
報告勦匪之方針

▲本報十三南京電 張之江今午宴旅京蘇同鄉、報告剿匪方針、以兵力除惡爲治標、以促進地方自治自衛爲正本、鈕永建謂兵力剿匪係一時之安、地方能自治自衛及永久之安、朱文中謂日前辦席上、曾發起剿匪區善後會、宗旨在辦地方兵力所不及如救濟各事、並推稚老向蘇省府接洽、程次長向滬各界接洽、王平凌謂清匪須與清貧官劣董同時並進、張軼歐顧子揚等俱有演說、盡歡始散、

▲本報十三南京電 國際電訊交涉委員會今日下午會議、到莊智煥吳南如聶傳儒部世鐵涉呈雲等五人、對

血

服百齡機四大瓶◉就變了血旺的人◉血虧的人◉

血旺
面色紅潤・精神充足・舉止活潑・辦事勤懇・用血球計算器・一立方密米中・五百餘萬個赤血球

血虧
皮膚枯槁・形容憔悴・舉動遲緩・操作懶惰・用血球計算器・一立方密米中・祇五十餘萬個赤血球

大瓶二元小瓶一元 各埠中法藥房中西藥房各大藥房各大商舖均有出售
上海九福公司發行
分公司 天津 濟南 遼寧 重慶 石叻

裁厘聲中之呼籲

蘇省未經部准擅辦營業稅　全國商聯會電府請加禁止

病商數十年之厘金、業准於明年一月一日起實行撤銷、全國商人聞訊之下、莫不額手相慶、不料日來蘇省各縣、又發生苛擾、全國商會聯合會昨接江都縣商會來函、茲亟錄如下、

江都縣商會函　逕啟者、案查蘇省舉辦營業稅登記、敝會當以厘尚未裁、新稅又增、曾於十月效日陳實日、分電國府院部請予採納、經奉工商部批轉　咨財政部核辦在案、茲於本月三日奉工商部訓令內開、爲令知事、查前據條陳裁厘後舉辦營業稅意見、懇請採核採納、行等情、當經咨行財政部核辦、并批示在案、茲准財政部復稱、查此案前據該商會電陳前由到部、當以蘇省舉辦營業稅登記、未據具報、本部無案可稽、節經令行江蘇財政廳查核具復以憑察奪、並批示知照各在案、准咨前因、應由本部令催該廳迅予併案、辦理具報、再遲核轉、併除令行外、相應咨請查照等因、准此、合行令仰知照此令等因、奉此、查裁厘轉瞬實行、蘇省營業稅登記既未報部有案、自不應再以等辦名目而多加商民額外負担、爰特錄令並敝印電稿、備函達請察照、即煩一致主張以樹聲援乎深公誼云云、該會接函後、即分電國府院部請於厘金未曾實行裁撤以前、不得舉行各種抵補厘金之新稅、茲錄該電如下、

全國商聯會電　南京國民政府行政院財政部實業部鈞鑒、頃准江蘇江陰縣商會函略、蘇省于未曾實行裁厘以前、先舉辦營業稅登記、敝會于十月效日分電國府院部略陳管見、旋奉工商部訓令略開、據呈請求裁厘後舉辦營業稅等情、當經咨行財政部去後、茲准復略開、此案前據該商會電陳到部、當以蘇省舉辦營業稅登記、未據具報、本部無案可稽、節經令行蘇財政廳查核具復、以憑核奪等因、准此、合行令仰知照等因、奉此、查蘇省舉辦營業稅登記、既未報部有案、自不應再以籌款名目、加重商民負担、請求轉呈等由到部、准此、查營業稅原爲裁厘後之抵補稅、現厘既未裁、營業稅自不能舉辦、江蘇省政府忽於未裁厘之前、即欲改辦營業登記、實行征收登記費、是裁厘之實惠未得、新稅之苛擾已來、且蘇省舉辦此項營業牌照、登記稅法、並未具報財部核准、實破壞財政上之統一、理合電呈鈞院部察核、懇准迅予令飭江蘇省政府停止舉辦外、并通令全國於厘金未曾裁撤以前、勿得實行各種抵補厘金之新稅、以重商民之額外負担、至爲德切、全國商聯會主席林康侯　常務委員蘇民生　張域泉　盧廣績　陳日平　李奎安　彭礎立　叩　元

平使館界決收回

國府主張不久可實現　同時要求各國撤駐軍

世界新聞社云、據大阪每日新聞載、國府決收回北平公使館區域、近由王外交部長通告關係各國、同時決要求撤退北平天津及北寧綫沿綫之各國駐軍、關於使館區域收回方法、國府擬定、對於使館區域之財產、用收買形式、其付款、以使館遷京所需之鐵道運費及南京使館地域之地價抵充、對此英美已表示贊成之意、現日本亦在南京城內物色土地、故各國使館南遷、已爲時期之問題、因北平使館區域地價顯形減退、各國或無大反對、國府之主張不久將實現、又駐軍撤退要求、係依於張學良之提案、

又載、王外交部長已向日重光代辦非正式提案、要求收回北平使館區域、撤廢華北駐軍、該提案其先王部長與重光氏在滬會晤時、以口頭要求、及重光留京時、乃更以文書正式提議云、

全國鐵路運價

明正在京開會議

▲本報十三南京電　全國鐵路運價會議、定明年一月十五日在京舉行、鐵部昨令各方提案、限念日以前送到、

宋天才到京

將赴漢謁蔣

▲本報十三南京電　三十二軍長宋天才、由駐馬店來京、據宋語人、在京約住三數日、即赴漢謁蔣、報告剿匪經過、并請訓示、

各地雜電

▲本報十三天津電　顧子俊被捕後、在私宅搜出洋六千元、國民商業儲蓄銀行雜記存摺洋六萬餘元、顧氏稱尚在北平、

▲本報十三天津電　勸業票尚有萬元流市面、該行謂週轉不靈、係受內債影響、以後不再發角票、

▲本報十二南京電　教育部通令各中學、嗣後各[illegible]收轉各生不加限制、

▲本報十三南京電　訓監部通令國內各軍事機關、十九期士念期之留日士官學生均赴訓監部報到登記、以便分別考核任用、

▲本報十三北平電　中央所派平漢路特派黨部委員會宣生等三人今日抵平、爲光廷等竭誠招待、又漢路局所派來平接受路局之郭遣亦到、平局尚無人與之接洽、

▲路透十三北平電　此間接外人官報、謂海南島海口地方有英美教士三十六人現處危境、因其所在地共黨起事之故、廣州英領事已請海軍協助、

▲本報十三北平電　熱河各團體電平商會、請一致主張古物留平、

▲本報十三南京電　財政部今日派[illegible]爲口北常關局長、

▲本報十三徐州電　第三師長陳繼承奉召赴京、今晚過徐南下、

▲本報十三鎮江電　蘇省府委水警第五區長蔣超雄爲蘇省水警督練主任、

▲本報十二西安電　十七路軍總指揮楊虎城今日召集駐西安各官兵訓話、並以六事告誡、

▲本報十三北平電　軍政部委張乃恒爲北平製呢廠長、[illegible]爲被服廠長、日內來平、張已明何應欽電約平當局、

▲本報十二濟南電　濟南娼妓因勸滌今日已復業受檢驗、好事者千餘人聚檢驗所前參觀、被警驅去、

▲本報十二西安電　楊虎城呈請中央委任徐國演爲五十八師師長、並委溫天偉爲十七路總部交際處長、

▲本報十二漢口電　傅子祥由甘肅過漢、候蔣面陳在甘討逆情形、及甘肅政軍現況、請示善後辦法、並將入京報告、

實業部通告

農鑛工商兩部奉令合併爲實業部該兩部已遵限於十二月十日結束本部亦正着手組織所有該兩部事務即由本部繼續辦理特此通告

正平法律事務所律師吳國昌顧蒼生共同執務啟事

本律師等現在上海共同執行職務承辦最高法院江蘇高等法院及其第二分院上海地方法院上海特區法院公廨江寧地方法院民刑訴訟以及一切非訟事件如有委託辦理者請至敝事務所接洽此啟　事務所上海浙江路六馬路口同春坊八二七號　電話六三六八五號

勿失良機

國聞周報舉行特價

本報出版已逾七載內容之充實紀載之精詳自有定評茲爲讀者起見自十九年十二月十五日起舉行特價一月新年訂購是荷

特價辦法

凡在本周報之特價期間新訂或續訂大洋三個月以上者無論直接或在分館及分銷處訂閱者報費照八折收算其只訂周報三個月以上者得按八五折收算郵費另加

定價表（郵票九五折算現洋限於五分以內者通用）

冊數	原價	八五扣	八扣
季十三冊	一元五角	一元二角七分五	一元二角
半年二十五冊	二元六角	二元二角一分	二元零八分
全年五十冊	五元	四元二角五分	四元

本市每冊另加送費半分　外埠每冊郵費一分　社址天津日租界四面鐘對過　上海分館德興坊

新生命

第三卷第十二號出版

三年來之本刊……周佛海
軍事結束時之澎湃學潮……陶希聖
現代中國的北方與南方……梁園東
中國商業的發展……戴行軺
中國封建制度之史的考察（續完）……朱伯康
美帝國主義與拉丁亞美利加民族運動……撒人
最近蘇俄市制概要……林萬信
土其耳國勢的分析……起凡
意大利獨裁政治下的勞動組合……浩然
資本主義社會的研究……林民
最近國際事情評述……記者

每冊二角　全年二元　半年一元　郵費在內

上海霞飛路麗[illegible]坊十九號

新生命月刊社

第一二三卷合訂本　每卷二冊實價二元四角

招商局船期

建國快輪　准於十二月十四（星期日）晚開往長江各埠

江順快輪　准於十二月十五（星期一）晚開往長江各埠

昌興公司　坎拿大皇后船

准本月十六禮拜二開　由滬直放香港兼往小呂宋

頭二等有來回票售船內侍役週到統艙亦搭女客請臨外灘四號本公司客票間接洽　電話六五八九一

毋忘！

本會十二月份開獎期照章定於十五號（星期一）下午十二時半舉行凡儲戶尚未付款者望從速於期前付款以保獎權有志儲蓄而尚未入會者亦望於期前入會以享鉅大利益再本月份第一特獎已達五萬元第二特獎亦已開始頭二三四獎每種各有五十三個再本會爲便利儲戶付款起見本星期六下午（十三號）星期日（十四號）照常收款此佈

上海愛多亞路七號　電話六七〇八一號

（詳章函索卽奉或請用電話通知本會卽當派人前來接洽）

萬國儲蓄會啓

上海浙江興業銀行添設霞飛路分理處廣告

本行於法租界霞飛路添設分理處十二月十五日開業凡該分理處單據存摺均可在公共租界北京路總行收付特此通告

地址　霞飛路亞爾培路西首

電話　七〇五八九號

怨訃不週　聞

先妣葉太夫人痛於民國十九年十月七日午時壽終滬寓內寢享年五十有三歲不孝自[illegible]等隨侍在側親視含殮遵禮成服茲訂於國歷十二月十二十三日誦經十四日成主領帖設奠戈登路檳榔路口玉佛寺誠恐訃告未周特此奉聞

棘人　陸以銘　鳳伯岐　以駿　鵬叔明　泣血稽顙

敬啟者前日爲亡室顧竹筠夫人設奠厚承諸親友不棄既荓東芻之惠復辱高軒之臨隆誼薄於雲天盛澤被於泉壤仰叨雅愛感深刻存除專函踵謝外恐有未周肅此伸謝

熊式輝　明　泣叩

木村滿鐵理事談 鐵路問題尚非迫切
此時騷然不安未免太早 然而收回國權亦有順序

電通十三日東京電 滿鐵理事木村銳市、昨由東京歸任、在車中語記者曰、中國方面所計畫滿鐵平行線敷設、從地圖觀之、誠如密網、然如現在之不景氣時代、敷設鐵路、殊非易事、經濟上之計算不合、恐無肯承受者、故所謂平行線問題、並非如何切迫之問題、但果一旦實現、則顯係違反條約、當斷然抗議、惟當未實現之際、觀其計畫、即騷然不安、未免過早、對中國之國權回復、誠當大表同情、力與援助、然收回國權、亦有順序、不依順序、未有能成功者、關於此問題、今後當向遼寧當局及南京政府交涉、講臨機應變之對策云、

英首相 麥唐納力駁邱吉爾
圓桌會議委員會 已提出聯邦草案

路透十二日倫敦電 英相麥唐納、今晚在里定演說、駁斥邱吉爾昨晚發關於印度問題之言論、謂此言論、既乏智慧、亦不慎重、絕無建設意思、足以爲禍、其所言者、僅爲帝國當局與受治人民間之不合時宜的關係、此外無他、對於政治新運動、直同瞽目、而對於吾人養成其政治願望之人民、猶欲强項、印度國民大會及其他分子之願圓桌會議失敗者、今將感激邱吉爾、予以鼓吹、印度偏見並反對英皇之機會、政府現已得印度輿論之贊助、故不妨聽令邱吉爾作此言論、但邱吉爾若聽忠告、則此後當不復爲之云、

又十三日倫敦電 印度圓桌會議聯邦結構股員會、已提出聯邦計畫之中段報告、擬以印度王公所可讓與英皇之權、及印度政府現有之權、轉讓於新聯邦、庶以此雙方之權組成新邦、預料行聯邦制者、爲英屬印度諸省及願意加入聯邦之印度王公國、聯邦宜採用兩院制、其英屬印度與王公國之代表人數、照比例決定之、凡僅關英屬印度之中央事件、似宜由另一議會辦理之、不過此種辦法、實屬創格、不可不詳加考慮耳、是以聯邦議院之王公國代表、將與另一議會所辦理之事件、未有關係、至於對英皇關係之重要問題、俟討論聯邦執行領袖與英皇間之關係時、須再研究之、如國防外交等事件、由英皇保留辦理、則英皇之代表、將有出席於兩院之必要、報告書後附有一表、臚列臨時認爲聯邦之事件、

民政黨意見紛歧
三長老—力挽幣原代理 少壯派—擁安達握實權 幹部—對二者均不滿

電通十三日東京電 民政黨若槻、山本、仙石三長老、與幣原臨時首相代理、昨晚在仙石氏邸爲重要之會見、同晚餐後、三長老對幣原希望於議會開會後、仍繼續代理總理、幣原答以予既非黨員、且自認代理總理並不適任、惟以在濱口總理遇難後緊急之時、且又附有到議會開會止之期限、故承受之、其詞申呑平江、在允與不允之間、三長老復謂縱令非黨員、然既入政黨內閣、則黨之政策方針、與足下意見自然一致、既爲政黨內閣之閣員、過此重大時期、應無黨員與非黨員之分、務力避免政變勃發、以謀政局安定、乃爲當然之事、希望再考、幣原男至此稍有允意、擬日內會見濱口總理及咨覆、於十時辭去、當其與三長老會見時、亦談及幣原男之入黨問題、幣原去後、三長老留至十一時、交換種種意見始散、是幣原代理總理主議會開會時止、雖爲確實、俟與濱口首相會見如何、或延期相當期間之留任云、

聯合十三日東京電 民政黨安達系之青年派代議士三十九人、昨日在東京會館開會、關於時局問題、交換意見結果、決議如左諸項、並決定全部出席爲實行委員、以期貫徹宗旨、(一)選定黨中中心人物、施行總裁代理實權、同時施行首相代理之職責、以便實行黨(二)重大問題之決定、須要徵求黨內諸機關及黨員意見後爲之、(三)吾人斷乎排斥黨內外之少數人擅意決定黨內重大事件、

電通十三日東京電 民政黨幹部、認少壯派之決議宣言於統制上不穩、擬講戚傷方法、又認三長老之會議、亦決之過早、對此上下雙方策動、均有不滿之意、頗窮於處置云、

波拉氏主張 對俄對華親善
如絕蘇俄 美徒受損

國民十二日華盛頓電 美參院外交委員會主席波拉氏、今日語記者、謂美國推廣其原料及製造品銷路之唯一希望、厥在中國及蘇俄兩國、萬一破壞美俄兩國間關係之人員得勝、則美國之財政將受重大損失、蘇俄之市場、決不致因美國不與之通商而消滅、不過僅能使此可貴之蘇俄貿易 迫而他向耳、要知美國市場發展之希望、實莫過中俄兩國也、故依本人之主張、對中俄兩國邦交應須培養、而使對該兩國之貿易亦、漸就發展、一面以公允之方法 對待兩國、一面以友誼之情感聯絡之、則日後美國貨必能風行於兩國云、按波氏爲主張美國予蘇俄以外交上之承認之一人、在本屆議會中、亦會竭力進行、貫澈其此項主張、如卒因反對此舉者勢力雄厚而未收效、且美政府亦仍堅持除蘇俄先承擔其國際上之財政負擔外、該國斷難望美國之正式承認也、

美國銀行潮
續倒數銀行 參院將調查 兩行員自殺

路透十二日華盛頓電 參議院特別委員會、將於一日開始調查銀行營業狀況、又十二日紐約電 全國復有數銀行於擠兌後倒閉、並有三銀行停止提款一月、亭汀頓銀行之行 副總理兼哥倫布儲蓄銀行之副總理與會計員維拉德自殺、

美總統胡佛 與參院不睦
將行使否決權 對救濟經費案

國民十二日華盛頓電 胡佛總統今日與 各共和黨領袖在白宮中會議 對付議會之方法、胡氏之所以與議會不睦者、其原因厥在雙方對救濟經費之意見相左、胡氏在今日議席上、向各共和黨領袖聲明參 院應照胡氏所開限度內規定救濟經費、而參院諸公亦聲 言胡氏對此案見解應 以參議院之大衆意見爲轉移、決不因胡氏之不贊成而中止其 救濟之進行云云、據老於政界之人員語人、不久白宮與議會將因互爭而成僵局、終將致胡氏藉其用否決之特權、使救濟經費不得超 出預算以外云、

法國內閣 組織就緒
白里安外交 班樂衛航空 巴爾都陸軍

路透十三日巴黎電 法國急進社會黨史悌擔任組閣、今日告成、新閣員曾任總理者、計有五人、主要人物如下、史悌總理、兼長殖民部、白里安長外交、班樂衛長航空、巴爾都長陸軍、萊格長內務、鄧丹斯長教育、

西班牙有亂事

路透十二日倫敦電 據韓台伊傳來消息、西班牙現發生變亂、著名飛行家佛蘭柯氏、近從獄中逃出者、與此亂事有關、阿拉貢省之傑開地方、兵民起事、內閣已召集緊要會議、飛機隊及兵數營、現起程赴傑開、瑪德里檢查甚嚴、首相貝倫格自稱亂事非關重要、

又十三日韓台伊電 傑開叛兵一千五百名、由武裝平民協助、已佔據全鎮及各要點、並徵發全鎮汽車、派兵向休斯加進發、聞已與政府軍接觸、雙方死傷頗多、叛兵途出孟傑開 探聽消息之省長與副官、即加逮捕、並拘傑開之主教、留以爲質、

又十三日瑪德里電 政府公報稱、政府已取必要步驟、以全力征剿傑開與休斯加之叛軍、又稱、全國他處現均安靜、

銀價跌落原因
東電所傳

聯合十三日東京電 銀市價之跌落、不知所止、據本日接得外電、倫敦十五辨士十六分之一、紐約三角二分之一、銀價跌至空前之數目、今後究將跌至如何地步、難以逆料、查銀價之根本原因、實由於銀塊增產、不加抑制、銀幣需用驟減、美術用工藝用 之銀需要量毫無變化、銀行方面之銀市價、僅依據需供關係而決定、而其直接原因、則因爲中國農產物價之低落、與銷路不旺、以致上海存銀過多、又以印度對外貿易不振、以致銀之需用減少、美國方面、銀之製產、苦於過剩、歐美諸國、近日正在精密研究銀貨生產過剩之解決策、及市價調節策等、已成立一種之提案、但均以國際的協調爲必要、故極不容易實現也、

萬國糖業會議
討論產額限制 比京

路透十二日比京電 萬國糖業會議、討論明年糖產限額事、因歐洲限額業生困難、故迄未決定、各國糖產限額、歐洲出糖人要求以一、五〇八、〇〇〇噸限額、而清華古巴美國三 方代表皆主張限定一、二二八、〇〇〇噸、已較上年限額爲多、今歐洲出產人、正擬再提出其要求、

美國對古巴 有干涉權
限於維持獨立 不能過問內政

國民十二日華盛頓電 國務卿史汀生、今日評論外間所傳美政府擬勸古巴總統馬加度引退之說、不使美個無干涉古巴內政權、史氏援引約文、謂美國僅可爲維持古巴之獨立而干涉其國事、但其純粹之內政則 不能過問云、

意國之黨化教育
鼓吹國家思想 同時仍重宗教

世界新聞社羅馬訊、法西黨之黨化教育政策、前因大受一般教育界之反對、一時稍有緩和之勢、但該黨主義始終不變、力求貫澈、實行編纂黨化教科書、每年出五本、教科書之內容、頗堪注目、小學讀本中所述課目、分出生、祖國、及勞動、關於宗教、多述舊約故事、及耶穌生平傳記、於歷史門、詳述墨索里尼之生平出事、使兒童崇拜之、次述法西斯蒂革命、及墨氏與法王和解經過、其他如法西斯蒂黨之內容、黨軍之組織、特別注重、又述歐洲大戰、及歐洲大戰時意國軍人之奮鬥、於「羅馬進軍」黨內、讚墨氏之英勇無比、綜觀教科書內容、專力鼓吹愛國思想、及法西斯蒂主義、鄉村學校與城市學校課本各異、而專門及大學教育、注重職業技術、墨氏嘗謂「千個好辦的大學生、不如十個有力的警察隊」、於此可見其高等教育之精神云、

薩爾地方 法比之旗已撤
名雖國聯管 法仍操實權

國民十二日倫敦電 薩爾白魯根之法比旗幟、業於今日下午撤去、所剩鐵路守衛隊之法兵、兩連比兵四十八、於撤幟後隨即開拔回國、惟目下薩爾區域、在名義上仍歸國際聯盟管轄、而由法人操其實權、照凡爾賽和約、須待五年後召集國民大會、表決其地之誰屬、日前德國會與法國開議諸還談判、因德政府未能接受法國要求礦產共有條件而停頓、現兩國人士仍希望其早日重開云、

檢查精鹽
財部公布章程

▲本報十三日南京電 財部今日公布精鹽公司監查員服務規則十一條、規定監查員辦公及住宿房屋由公司代備、經費則由公家支給、按月即向該管鹽運使或運副請領、

京訊、財部昨發表檢查精鹽章程、茲錄原文如下、

第一條、凡精鹽無論在製造、行運、或銷售時 應依本章程之規定檢查之、第二條、精鹽標準成分、應含有鹽化鈉在百分之九十五以上、其在試行檢查時、或暫定標準成分、含有鹽化鈉百分之九十二以上、第三條、關於檢查精鹽事務、在製造時、由精鹽監查員執行、在行運或銷售之扼要匯集地方時、由財政部鹽務署委派之食鹽復查員兼任之、第四條、檢查精鹽應用化學方法分析之、其化驗已經熟習、或精鹽品質成分業經確定、易於辨別時、得用目力行之、執行檢查精鹽職務人員、認爲不合於第二條規定 標準之精鹽時、所提出鑑定書、或復查書、仍以化學方法分析爲準、第五條、精鹽監查員之任用以鹽務學校畢業、或有化學專門學識者爲限、前項精鹽檢查員、由該管鹽運使、或運副遴選合格人員、呈請財政部鹽務署委任、並於奉委後、到鹽務署化驗室練習、經試驗及格後、再行派出執行職務、第六條、執行檢查精鹽職務人員、如有故意留難、需索或濫用職權情事、准由當事人、或商民告發、經財政部鹽務署查明屬實、分別懲處、第七條、凡鹽務官署如發見執行檢查精鹽職務人員、有違背職務時、得報由財政部鹽務署查明懲處、第八條、凡未經檢查之精鹽、不准出廠裝運、精鹽製造完竣、應由精鹽監查員于一定時期內檢查之、第九條、精鹽經檢查後、認爲於第二條所定之標準時、應由精鹽監查員於精鹽五聯運照上、蓋用鑑定戳記、並簽名蓋章、以憑裝運、一面製成鑑定書二分送查核、其鑑定書式、及鑑定戳記、由財政部鹽務署另行規定頒發之、第十條、精鹽監查員、認爲不合於第二條所定標準之精鹽時、應提出鑑定書呈由該管鹽務官署、飭令改製、如改製至三次、仍不合者、得報由該管鹽務官署轉呈財政部鹽務署停止其製造、第十一條、凡承運精鹽無論用車、或其他方式承運人須驗明運照、蓋有鑑定戳記、及書名蓋章者、方得承運、第十二條、精鹽運至設有精鹽復查員地點時、應報由兼任復查精鹽職務之食鹽復查員檢查之、其運至中途起卸地方、倘未有提取之權者、亦並應報請兼任復查精鹽職務之食鹽復查員檢查之、第十三條、精鹽經復查後、如認爲合於第二條所定之標準時、應制成復查書、交由承運人或銷售人收執、並一面通知就地該管鹽務官署准其行銷、其復查書及通知書式另定之、第十四條、兼任復查精鹽職務之食鹽復查員、如認爲不合於第二條、所定之標準時、應提出復查書會同就地該管鹽務官署、呈請財政部鹽務署、令其運回重製、第十五條、凡精鹽銷售人、或承運人、以他項鹽質物攙入精鹽、致不合第二條所定標準者、應禁其銷售、其攙入雜質者、並照檢查食鹽章程第二十二條之規定辦理、第十六條、違反本章程第八條、或第十二條之規定、未經檢員或復查之精鹽、擅自運銷者、除令其補行檢查、或復查外 並得由檢查員、或復查員會同該管鹽務官署、呈請財部鹽務署酌予處分、其已經檢查或復查不合於第二條規定 標準之精鹽、仍擅自運銷者、除令其運銷者、令其運回重製外、並得呈請財政部鹽務署酌予處分、第十七條、本章程施行日期、由財政部以部令定之、

國民政府命令

國府十三日令、國府文官長古應芬呈據印鑄局長周仲良、呈請任命易廷熹爲國府文書處印鑄局技師、應照准、此令、

兼行政院長蔣中正呈據江蘇省政府主席葉楚傖呈稱、民政廳科長張中立 呈懇辭職、請免本職、應照准、此令、

兼行政院長蔣中正呈據江蘇省政府 主席葉楚傖呈請任命錢廷嚴爲 江蘇省政府民政廳科長、應照准、此令、

兼行政院長蔣中正 呈據江西省政府主席魯滌平呈稱、財政廳秘書翁燕翼、王家標、婁弼、科員孫朋彥辭職、教育廳科長潘莞先後辭職、另有任用、均請免本職、應照准、此令、

兼行政院長蔣中正 呈據江西省政府主席魯滌平 呈請任命盧兆梅、吳紹垣、婁熹爲江西省政府財政廳秘書、葉遇霖、馮延棻爲 江西省政府財政廳科長、龍叔篤爲江西省政府教育廳科長、應照准、此令、

絞盤牌香烟

中國國民黨中央執行委員會秘書處 通告

查本會廣播無線電臺現須建築首都江東門外新臺機房廠房及打樁製造四百八十尺高之鐵塔兩座等工程凡各地殷實而富有經驗之營造商如志願投標承包或分包建築者均可帶同證明文件及押圖費一百元（於退還圖說時憑收據領回）於十二月十五日起至二十五日止除星期日外親至本處應務科購閱會辦工程略歷領投標章程及圖樣說明書標單等項詳細閱覽估計承包價額完工期限照章投標聽候選擇可也特此通告

中國國民黨上海特別市執行委員會民衆訓練委員會通告第一三三七號

中華民國十九年十二月九日

婦女雜誌 第十六卷第九號

婦女不平衡的發展(一)……陶希聖
卡爾佛吞的「婚姻的破產」……東華
一個女人(小說)……沈從文
文藝復興期的西洋美術……錢君匋
兒童幸福展覽會之理論與實施……朱紫園
從掠奪婚姻到買賣婚姻的過渡……高石
女性結婚後的生理變化……陳保勳
性愛與痛苦……謝宏徒
關於觸電……林翼彬
婚姻論(羅斯福馬克)……
父母性教育上之男女性教育—M. A. Bigelow 仲華
埃及婦女覺悟史—Madame May Zindo 沈餘
文憑(中篇小說)(丹麥科)……趙景深
黑山魔王(意大利童話)……

婦女談數：印度民族運動中的婦女 歷代中國婦女戰鬥的…… 婦女的化粧品……

每冊定價二角 全年連郵國內二元 國外三元六角

商務印書館發行

上海中華書局 冬季新年用品 大廉價

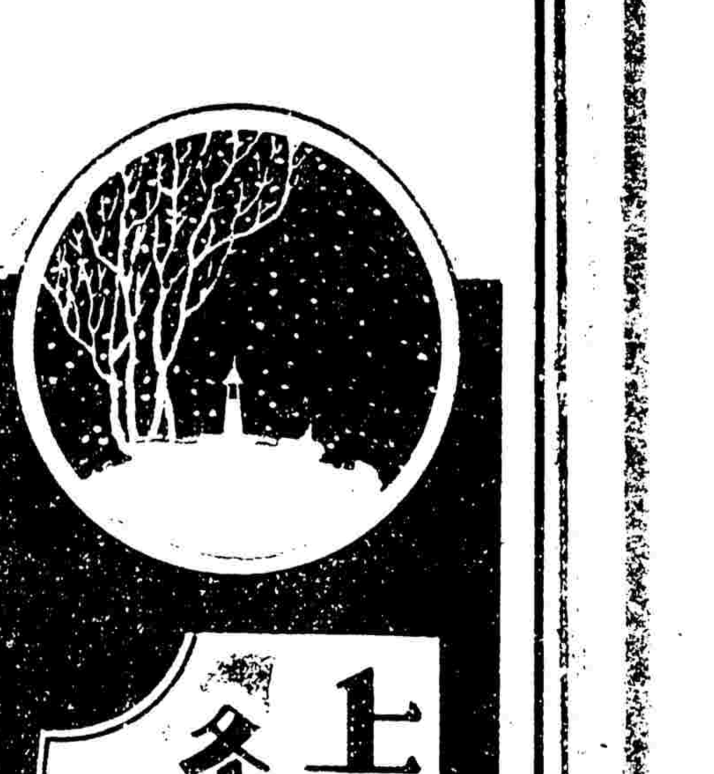

項目：美術賀片 倣宋名片 儀器文具 中西信封 屏聯榜幅 墨跡書册 兒童讀物 各種玩具 自來水筆 金銀鉛筆 風琴唱機 各種日曆

廉價辦法

一、屏聯榜幅名人墨跡畫册照實價八折 隸工九折
二、儀器文具卡僞自來水筆活心鉛筆影風琴唱機留聲……
三、各種日曆等均照實價九折至八折 冬季賀年卡定印仿宋名片賀年片信封等均照實價九折（新年印件務請早定印請）
四、兒童讀物（小朋友）均照實價八折
五、此項辦法以上海總店門市現購爲限

十二月八日起 三十一日截止

（東201）

大世界存款游覽部
存款章程

甲（活期存款）存數自銀元一百元起滿二百元每月贈游券一張多則類推利息按月七厘每半年複利

乙（定期存款）一百元為一份定期一年每份每月贈券四張到期無息還本三年者贈券五張五年者贈券六張

丙（定期存款）一百元起碼每月贈券一張多則類推定期一年到期取本利一百十元二年者一百念元三年者一百四十元五年者一百八十元

丁（逐月付息）一百元為一份每月贈券一張定期一年月支息八角三年者九角五年者一元

戊（對本對利）一百元為一份定期七年到期取本利二百元每年贈券念張分春夏秋冬四季照付

己（長券存款）一千元為一份定期一年週息八厘贈長年游券一張

庚（長券存款）四百元為一份定期一年贈長年游券一張到期無息還本

注意　辦事時間上午十二點起下午八點止　電話一六八五六　章程函索即寄

浙新省委將就職
定十六日宣誓張難先已到杭

▲本報十三南京電　浙江省政府主席張難先今晨由京赴杭、定十日接任、隨行鄂人、對治浙以澄清吏治整理財政為入手、

（國民社）浙江省政府主席張難先、今晨來滬、省委兼財政廳長周駿彥、於昨晨由京來滬、省委兼代財廳長王徵瑩亦先一日來滬、會晤蔣伯誠氏、大約於石瑛到滬後、諸省委將先作一度會商、於十四日晚車或十五日早聯袂赴杭、並確定於十六日（星期二）上午十時、在省府禮堂宣誓就職、省委方策以勘亂受傷、在黃岩養疴、現已痊可、惟足部略有殘疾、伊亦定昨日由臨浦乘輪至滬轉杭云、

▲本報十三杭州電　新任浙省政府主席張難先今日上午十一時抵杭、

▲中央社十三杭州電　今日上午九時浙省府舉行三六二次會議、為本屆省府最後常會、張人傑會後即乘下午六時快車偕程振鈞沈士遠朱世明霍寶樹離杭赴京、省府全體人員及各界代表均趨站歡送、

蘇省政府常會

（鎮江通信）今日江蘇省政府委員會第三五六次會議、出席委員葉楚傖、陳和銑、羅良鑑、胡樸安、李明揚、孫鴻哲、何玉書、陳其采、列席者代理秘書長金體乾、主席葉楚傖、紀錄丘譽、討論事項如下、

㈠胡委員樸安提議、江蘇省國術館章程擬加以修正、茲將修正各點提出、敬請公決案、（注）第二條『本館設董事七人』擬修正為『本館設董事七人至十一人』、第四條、擬修正為『本館設教務長一人、教員訓育若干人、事務長一人、總務宣傳主任各一人、文書會計庶務醫務宣傳員若干人、總編輯一人、編輯員若干人、』『前項總務主任、由事務長兼、編輯員由文書宣傳員兼、』（決議）通過、

㈡胡委員樸安提議、擬請聘葉楚傖鈕惕生為江蘇省國術館董事、祈公決案、（決議）通過、

㈢財政農礦兩廳會呈、為遵令會擬各縣征收民欠農行基金、改為隨丁帶征辦法、送請核遵案、（決議）照辦、

㈣民政廳保安處呈、為會請延長省會警衛區二個月、完成鎮江等六縣督組保衛團防事務、當否祈核示案、（決議）准延長三個月、完成督編事宜、其冬防聯防事務、另由民政廳劃分辦理、

㈤財政廳呈、為宜興縣呈十九年度地方預算不敷、擬仍請帶征冬漕一角畝捐、核未超過限度、能否照准、轉祈核議令遵案、（決議）照准、

㈥保安處呈、為遵令另擬看守所、擬具暫行編制表、預算書、送祈示遵案、（決議）每月經費、核減為一千三百七十二元五角、令財政廳照撥、

七省臨時軍法會審審判長錢家驥呈、為據鎮江縣管獄員請自十二月份起、臨時增加看守五名、每名月餉八元、轉祈核示案、（決議）照准、

㈧省臨時軍法會審審判長錢家驥呈、為遵令擬具寄押鎮江縣監獄人犯每月口糧預算、連同縣監獄添設臨時看守五名新工餉支兩項、併祈核遵案、（決議）每月經費、核減為九百元、令財政廳照撥、

㈨祕書處簽呈、各項盜匪案件、請核定案、（決議）分別照准發回、

㈩省農行監委會呈、為崑山縣請將未繳基金、展緩至明年再行補繳可否、准予展緩准、函轉祈核示案、（決議）照准、

十一高等法院函、為按照財廳議復飭院重編十九年度司法預算、應行敘四項、詳晰聲明更正預算總冊、請察核公布施行案、（決議）交財政廳核復、

北甯路客車增班

▲本報十二瀋陽電　北甯路乘客擁擠、十一日起每晨由瀋開平之一零二次車、加開一班、第一班掛三等車、第二班掛一二等車、

京平航空
定期試航

▲本報十三南京電　交通部前電張副司令及平津衛戍部平、劉等省市府飭屬保護京平飛機、茲各處復電俱到、已飭屬保護、交通業飭航空公司定期試航、

▲本報十三南京電　中國航空公司籌備滬平航線、在美新購飛機數架、不日起運來華、開航之期、約在明年二月、

考選委員長
－國府決議－
戴傳賢准辭　以邵元冲繼

▲本報十三南京電　第二次國府會議決兼考選委員會委員長戴傳賢呈辭兼職照准、特任邵元冲為委員長、副委員長以王用賓繼、

四洮劫車
善後辦理未竣事

▲本報十二瀋陽電　本月九日下午五時餘、四洮路第二次客車由洮開往四平街至傳家屯站西山嘴子道房附近、遇騎馬胡匪六七十人、預將道房工人捆綁、割斷電線、並毀路軌一段、開槍轟擊、車輛出軌者三、傾覆者二、押車兵僅八名均受輕重傷、旅客數名受傷、路款數千元及旅客行李悉被劫、十日午救護車追勦逃匪、並電沿路軍警兜剿、受傷旅客由車送醫院、貧苦旅客由局資送、已電長官公署交委會、善後辦理、尚未竣事、

法官訓練所
定十七日開學

▲本報十三南京電　考試院前在首都北平廣州舉行法官考試、共錄取一五二名、照章應送法官訓練所訓練一年半、現該所已將科目編配竣事、計十六門、定十七日行開學典禮、

孫科赴粵說
外報所載　鐵部否認

▲本報十三南京電　外報載有孫科赴粵息、頃鐵部電本報、謂此說絕對不確、

蘇建債保管會
昨開成立會

▲本報十三鎮江電　蘇省建設公債基金保管委員會、今日在省府開成立大會、會址附設在財政廳、主席人選未定、

北平市長人選
朱啓鈐已允就

▲本報十三北平電　朱光沐語人、朱啓鈐允任平市長、聞平決改甲種市、直隸行政院、

海上安全公約
我國決加入一部

▲本報十三南京電　關於海上人命安全公約、前經英政府咨送國府、請加入全部或一部、茲交通海軍二部會核結果、已決定暫時加入一部

隴海駐軍有移調
張鈁部將調陝助楊維陝政

徐州通信云、中央以西北軍事既定、駐防各軍有變更防區之必要、現調駐陝西劉茂恩部、日內開駐洛陽、另令駐洛陽之第十軍楊勝治部西之二十路軍張鈁部、調駐陝西、協助楊虎臣部維持陝政、又頃據隴海空軍總部點驗委員陳樹軍談及、此次奉令西上、係點驗劉茂恩及楊虎城兩部、俟點驗完畢、劉楊兩部、即開始移動、劉部所轄計三師、暫編師、一補充團、駐陝西一帶、六十五師阮勛駐盩厔、六十六師武庭麟、暫編第三師邢肖蓄補充團長楊青海部、均在準備開拔中、至第三軍長王均部原駐郾師發封一帶、自奉令警備津浦線徐滕段、路方已代備車輛、王均先派其副官長沈元鎮由郾來徐、駐花園飯店、兌定花園飯店及北江飯店、為警備部駐址、所轄之十九旅命鼎銘、二十旅陳學順、二十一旅李文彬部、日內由楊峯帶來徐、俾資警備路政、聞金漢鼎部、亦將調駐隴海東段護路云、

中央信託公司

本公司創設於中華民國十年資本國幣三百萬元歷年公積國幣廿一萬元經營各種業務如左

信託部　代理買賣房地產及有價證券並辦理其他各種信託業務

銀行部　辦理定期存款活期存款放款匯兌押匯貼現其他各種商業銀行業務

儲蓄部　辦理定期儲蓄活期儲蓄零存整付整存零付等儲蓄業務

保險部　辦理水險火險業務

保管庫　出租保管箱並辦理露封保管

堆棧　在西藏路寧波路西首光復路四十九號西臨蘇州河交通便利

河南路舊屋以備業務擴充 [illegible] 地址北京路 [illegible] 電話六〇四〇〇電報掛號一一三五

上海搬場公司
首創第一

撤夫四名不取分文
車租每小時四元

大世界西首　電話六一三九三
河南路橋堍　電話一八八七七
東百老匯路　電話六一三九〇
漢口路十號　電話六一三九四

甘肅之天災匪禍
死亡人數在二百萬以上
旅京甘人呈府請兵乞賑

京訊、甘肅天災匪患之慘、甲於全國、而因交通蔽塞、詳情鮮知、政府亦不甚注意、茲探得旅京甘肅公民史宗銘等、請兵請賑呈文、錄之如左、呈為呈請迅派勁旅入甘、以殲匪衆、速撥巨款、以救垂斃事、竊甘肅位居西陲、為黨國之重鎮、年來馮逆盤踞、橫征暴斂、民不聊生、現逆跡雖已消滅、而土匪猖獗、猶熾、隴西武山岷縣定西會寧隆德涇川海原靜寧固原靖遠武威古浪海城狄道夏河禮縣莊浪湟源貴德循化等縣、先後被匪攻陷、燒殺姦掠、慘不忍聞、其中以禮縣湟源鎮番受禍最烈、凡年在十五以上男子、殺戮無遺、年少婦女、姦後或殺或擄、亦無留者、總計全省因天災匪患、死亡人數、在二百萬以上、而死於匪患者、實居其半、世界奇聞、亘古罕見、桑梓遭變、五內如焚、伏懇鈞府憫念甘民塗炭、迅派勁旅勦滅土匪、速發巨款救濟垂斃、解民倒懸、奠定西北、甘肅幸甚、全國幸甚、謹呈國民政府主席蔣、旅京甘肅公民史宗銘等、

駐外使領館
辦理護照
外部已訂詳章　送立法院審議

京訊、近以華僑聯合會方面對外交部駐外使領館辦理護照事、頗多非議、記者以此事關係僑民利害、特往外交部訪晤某要職員、茲錄問答情形如下、（記者問）華僑方面有反對駐外使領館辦理護照費事、實情如何、（答）駐外使領館現用護照法、是去年十二月所訂的暫行辦法、該法第三條規定每照繳費六元、學生工人減半、一切游歷護照二元、游學護照一元、僑工護照二角、皆明白規定、至駐外各領是否盡行絕對依照遵守、而毫無一點踰規之事、則因遠在海外、部方自難盡知、如僑民方面有確實證據、責呈報外部、部方自可即予查核懲處、（問）外部有進一步改善僑民辦法否、（答）外部對僑胞甚為關心、見以前駐外使領館與外部間往來公事殊少、政府與僑胞彼此情形亦多隔膜、今外部通令駐外各使領館調查當地僑胞生活教育時種種情狀、每月或每旬向外部呈報、外部並將此種報告酌量抄送僑務委員會、俾隨時共圖改善保護或盡指導之職、關於駐外使領館辦理護照、外部業已新訂一詳細章程、早已呈送行政院、聞已由行政院轉送立法院審議、一俟立法院通過、即由國府頒布施行云、

青佐水線
月底收回

濟南快信云、山東電政管理局長梁烈亞就任以來、辦理山東電政、頗有相當成績、據電政界某君談、現在所最可注目之問題、即為青島至日本之青佐水線、本月月底、已將收歸我國所有、查該線原為德人所築、日德戰後、為日人所攫去、凡中國拍往日本之電報、經過此水線者、電費須分納半數與日本、在張宗昌時代、及以前共欠日方此項水線電費達二十二萬餘元之巨、日方特派有洋司務一人、住於青島電報局、坐索此款、自梁烈亞到任後、經手由山東電政收入撥還日八十餘萬元、現僅欠日方三萬餘元、准於本月底如數撥還日方、同時青佐水線即完全收歸我國所有、目下山東全省電政收入、每月平均在三萬元至四萬元之間、全省共有電務生佐五百餘人、連其他職員工人共在一千六百人之數、每月支約在二萬數千元、除支可餘一萬餘元、聞各縣縣長拍電、多半用印電紙拍電記帳、故收數僅如上數、韓主席日前在京晤梁烈亞時、已允令各縣以後發電不再用印電紙、預料將來收入定可較現在增加、又上次山東遭軍事之後、魯西及魯濟路沿線電線損失極大、修理共用三萬餘元、河北之東明、及河南之歸德、電線亦係山東電政所修、刻下濟南收發電報、均由快機、極為迅速云、（十一日）

繁榮北平
自治會代表來南京請願

（南京特約通訊）頃悉北平市籌備自治委員會、來京請願代表呂均、宋易、呂係前張紹曾內閣時之國務院祕書長、與國民黨向有極深關係、據談、此次來京請願原因、為北平昔為都城、今為甲等市、（國府所制百萬人口以上之市為甲等市）人口前有二百餘萬、自國都移南京後、人口日漸減少、但據最近調查、尚有一百三十七萬有奇、且北平夙為中國文化中心、居東方四大文明古地之一、如印度之明特里、土耳其之撒馬爾干、日本之西京、皆為東方文明古地、其間建築雄大而華貴、純能代表東方者、則尤以北平為第一、故欲保存此純粹東方之文明、必須設計繁榮北平市、現在自治委員會計劃、第一步、為『維持目前』者、㈠擬由各自治區、合組繁榮北平設計委員會、㈡應求政府取消最不平等之崇文門稅關、㈢請准北平市鹽、由市民自辦、約計每年又獲利六十萬元、作為本市生產事業之基金、㈣請設考試分院於北平、劃晉、陝、甘、新、青、甯、（寧夏）綏、察、遼、吉、黑、河北、熱、十四省、並平津兩市、為北平考試分院管轄、㈤請劃北平為一大學區、劃遼、吉、黑、冀、晉、綏、察、熱、及平津兩市、計十一省市、歸北平大學區管理、㈥請設平漢、平浦、平綏、平遼、四大鐵路總聯運處於北平、並將四大鐵路造機廠、移置北平附近、㈦請設國立第一毛織廠於北平、以興毛織製造、㈧請設國立第一製皮廠、以收東北西北之皮革、㈨請指定北平為全國國貨展覽地點、㈩請中央研究院、在北平設立分院、第二步、為『計畫將來』者、㈠請開闢大沽口為北方大港、㈡歡迎華僑赴平、振興礦林農工各大資本事業、以上俱為來京請願之事項、刻正分向接洽、昨赴中央黨部、曾與秘書長陳立夫、辯陳一切、談話時間甚久、陳謂繁榮北平、中央亦具此意、請願結果、頗為順利云、（尋聞十二月十二日）

閩省剿共
張貞部已出發

（廈門通訊）中央對於清剿閩西共匪、已委任第六軍總指揮朱紹良、兼閩贛邊防綏靖督辦、令駐閩之四十九師（原新編一師）張貞部、及第五十六師劉和長部、歸朱氏管轄、限期肅清閩贛間共匪、茲據此間軍事當局、接南昌電信云、朱紹良已于四日在南昌、着手組織閩贛邊防綏靖督辦署、一俟成立、即親赴前方指揮、電令張劉兩師、火速部署出發、以便會師進攻、據漳州消息、第四十九師張貞、對于剿共軍事、已整理告竣、委定該師第一四五旅長楊逢年、為剿共前敵指揮官、楊指揮官於五日在其旅司令部、召集指定出發剿共之各團營長、及各保安隊游擊隊長等、開軍事會議、討論出發事宜、聞此次出發剿共部隊為四團、及保安隊游擊隊等、動員兵力三千餘人、議定第一四五旅楊逢年部二八九團陳林榮、二九〇團黃卓繩兩部、由南靖出發適中集中、前敵指揮部即暫設適中、第一四六旅王祖清部二九一團陳啓芳、由山城轉赴永福、二九二團林青龍、由漳平趨永福、與陳啓芳團會同向龍岩推進、至後方防務、則派一四七旅之二九三團阮寶洪部、分防南靖漳州、二九四團楊育廷部、則集中小溪、警戒大蘆溪象湖山一帶、第一遊擊隊葉起文部、則駐和平、其餘保安隊等、仍各駐原防、聽候臨時調遣、張師長本人於六日至山城、檢閱駐在該處部隊、仍回漳州師部、楊前敵指揮官、於八日率隊由漳出發、限各部於十日前集中適中永福一帶、其先頭部隊現已到達岩永邊界、一俟五十六師劉和長部開到延平、粵軍香翰屏師入大埔後、即下令總攻、至五十六師方面、亦已派定陳萬泰為指揮官、率四團兵力、由福州前進、並約定時期到達前方、歸朱紹良指揮、協同剿共云、（十二、九、）

南翔幫衆集會
被殺者二人
被捕卅二人

（嘉定通訊）南翔楊王廟、僻居野、有墳周圍、人跡罕至、十二日夜、某幫於其中招集幫衆、開設香堂、時被人以深夜密告於駐翔護路憲兵連部、孔連長率隊前往拘捕、圍住門口、幫衆奪門圖逃、竭阻不住、被開槍擊斃該幫阿根阿求兩人、逮捕者三十二人、當即押至連部待訊、縣政府據報、派承審員於十三日晨率警往翔履勘、

梁冠英部
進勦睢甯股匪
查封招匪機關

▲本報十三清江浦電　睢甯匪股復熾、匪首魏三劉榮鐸等在歸仁集一帶嘯聚匪衆兩千餘人、梁冠英派九十五旅劉國明部進剿、

▲本報十三清江浦電　徐淮海遊擊司令宿遷辦公處、因招納土匪四處搶劫、經梁冠英之九十九旅派隊將該處查封、並獲團長潘鈞等卅餘人審辦、

錫鄉補裝電話
建局有計劃中

（無錫通訊）本邑四鄉各鎮電話、均由各商民自行裝置、如玉祁、禮社、北七房、前洲、堰橋、長安橋等鎮、前新安、大墻門、后宅、蕩口、甘露、華大房莊、石塘橋、興塘、張縣舍、陳墅、港下、王莊、周莊、方橋、葛埭橋、南方泉、胡埭等處、電話尚付缺如、於行政治安及工商方面、頗感不便、縣建設局有鑒於斯、擬將未裝各鄉、完全補裝、估計需款銀二萬一千零六十七元五角、另加預費百分之十、依照四六攤派、由各鄉區擔任六成、建設局支撥四成、一俟商議就緒、即便依照所擬計劃、興工裝置云、

江都商代會議

（揚州通訊）江都縣商會、今（十一）日上午十時、召集各業同業公會會員代表、及商店會員代表、暨辦務代表等、在商會大禮堂開會、主席王敬庭、紀錄鄭炳章、行禮如儀、主席報告開會意義、經衆討論良久、其決議事項如左、㈠關於軍隊往來之要求事、本會應如何辦理案、議決、商力凋敝、凡軍隊之往來、本會概不負責庶責任、㈡對於營業稅李主任定十一日派員上街着手登記、亟應討論案、議決、函請李主任暫緩工作、並委該會聯明（十二）晨召集各業同業公會開會、討論劃一辦法、餘案從略、

平湖股匪劫械
魚圻塘鎮團總被綁

（平湖通訊）新埭魚圻塘鎮、於十一晚突來匪船三隻、泊於尖刀匯、有手持槍械之匪徒二十餘人上岸、分二路入鎮、一路至大村徐文甫家、翻箱倒篋、盡封所有、臨行時復將徐之次子架去、並擄去快槍一支、一路在鎮上茶館內、將大村保衛團總徐文甫綁去、沿途復架胃幼文周象新等三人揚長而去、水警隊部得報後、即派巡緝隊追緝、公安分局長姚友梅據報後、即於翌日親往查勘云、

武進三命案

（武進通訊）永安航輪公司之雲飛輪、中途在張河橋被劫、槍傷一婦兩男一節、已紀本報、茲悉三人送武進醫院後、婦沈李氏、保姆船老班娘、經療治後、傷勢不減、已於十二日斃命、縣法院據報、當由檢察官管推勝前往相驗云、㈡西成鄉戚墅堰下塘、撐船之李金書家、十一日忽然起火、延燒李五寶李和尚等家、金芸之父金榮、年已八十二、竟致葬身火窟、燬屋三間、損失七百餘元、㈢萬安鄉東橫林、十二日晚七時許、南泥河發現一四十餘歲之男屍、據聞人云、死者係生前飲酒過度、落水溺斃、公安第六分局得訊、已派警調查死者姓名及家屬、以便收屍云、

重傷官兵到常

（武進通訊）第十四及第三十五後方醫院傷病官兵、於十一十三兩日、由委員王子淵邵維翰辦理歸隊、分別出京、十三日並有總司令部所派姚傑丞孫灌秋兩委員、由丹陽來武、調查傷病官兵、現寓大成旅館、聞總部對於重傷官兵、將在南京、蚌埠、漢口等七處設重傷醫院、以資療養、本邑亦設一處、當日有百餘名重傷者到武、送天甯寺休養、

海門縣長宣誓

（南通通訊）海門縣長童維燮、於十一日上午九時、補行宣誓就職典禮、南通張縣長、遵奉民政廳訓令、前往代表監誓、午刻禮成、張氏仍乘汽車返通、便道視察南鄉各區防務、並指示兩縣各界地方會哨辦法、

軍政部徹究
蘇狼兵田案
通海公司被控侵佔

（南通通訊）通海墾牧公司被控侵佔蘇狼兵田案、縣府遵照軍政部令傳集該公司人員究追、十一日奉指令、具悉、據稱該公司事務主任張景龍既在假期不能到案等情、仰即查照前令將該兵田收入之花息扣存、一面再查明負責收取兵田花息者究係何人、飭即到案訊明、呈候核辦、此令、聞張縣長奉令後、刻已派員切實查究、

合巢汽車互撞
車站被燬
傷斃多人

（合肥通訊）合巢路、前日有開往巢縣與開來肥之汽車兩輛、在巢縣境黃山附近、因各開足速率、迎頭互撞、兩車均翻倒於水塘內、淹斃合肥人劉氏一名、傷數人、嗣由路上行人將溺水中之乘客撈起、抬送巢縣車站附近、更換衣服、燃火取暖、火被風捲起火星濺落於車站草上、又將車站全部焚燬、殃及停留之車、聞已被巢縣縣長扣留候訊、

蘇保安處通緝
沿海一匪魁
潘開務沈官喜
潛匿墾牧海濱

（南通通訊）省保安隊四團團長張一能、日前奉令駐防海門部隊、剿辦呂四海匪、匪首潘開務沈官喜、潛匿墾牧區之禮外山大安港海濱僻處、出沒無定、該團長特呈請省保安處、通令嚴拿潘沈二匪首、聞通如崇海啓各縣、近均接奉處令飭屬通緝云、

宣城發生匪警
獨山汽車站長被架
長途電話木橋被毀

（蕪湖通訊）皖南宣城郎溪廣德等縣、匪勢依然猖獗、雖經五十七師師長岳盛宣、派兪濟潤團前往兜剿、無如此剿彼竄、終難肅清、不料宣城縣西鄉、於昨晚八時到有小股匪三十餘人、擁入宣蕪廣汽車公司獨山車站、意圖搶劫、因該站現款無多、乃將該站長戴某及職員架去、並搗毀電話機、所有長途電話線悉被砍斷、復縱火焚燬十三四號木橋、宣城縣政府得訊、即派團警跟蹤追擊、至被毀之電話線木橋、已由宣蕪廣汽車公司派工修理、以利交通、

蕪稽查處撤消

（蕪湖通訊）駐蕪三四一團團長許國淳、市公安局長趙經世、前為維持地方安甯起見、組織軍警稽查處、派隊梭巡過市、頗為認真、茲因大局底定、軍事已告結束、共匪行將肅清、此項機關已無設立之必要、業於本日實行撤消、並布告商民週知、以後地方治安、由軍警分別巡查、可保無虞、

岳師王旅到蕪

（蕪湖通訊）此間自衛戍團開回首都後、防務係由五十七師一七一旅三四一團許國淳部負責、頃據軍界消息、岳師長已令一七一旅旅部移駐此間、王樂善旅長承令後、業於今晚率領旅部全體職員、由安慶乘安豐輪來蕪、該旅部因無相當地點、暫設省營公司後功德林內、

蘇營業登記費
暫緩征收

（鎮江通訊）江蘇省財政廳、以本省前因籌備營業稅、擬先征收登記費、業經頒發章程表式、並派委徵收主任、分赴各縣調查開辦在案、現經四中全會議決、定於二十年一月、實行裁厘、是中央對於裁厘日期、既已確定宣佈、則本省原定籌備營業稅計畫、自應隨之變更、故特擬具議案、將原定征收營業登記費、暫行緩收、令由各縣局督同各主任、遵照前項表冊各式、先行積極調查、登記造冊、茲將其應行注意各點、摘錄於下、㈠調查各商業申報書內、應添列各商戶每年營業數額、及每月房租數、並雇用人員名數三欄、以資參考、㈡申報書由各商業填送縣局後、由縣局派員加以復查、俾免漏誤、對於資本額、尤應查明確數、㈢凡應調查各商業、一律祇收登記證費大洋兩角、其餘各費、均暫緩收、㈣磁牌一項、應從緩製發、如已製就、俟留作改解營業稅用、所有城鎮鄉各商業、俟調查登記完竣、中央實行裁厘、即着手設辦營業稅、其營業章程、俟呈奉核定後再另行公佈、

蘇國覽會展期

（蘇州通訊）國貨流動展覽會、原定本月舉行、現以工商部免稅運單發生窒礙、須展期至明年二三月間舉行、已由蘇國貨救濟會、上海中國國貨維持會、託由蘇納商再向工商部呈請准予發給、以利進行矣、

蘇建築中山堂
定經費五萬元

（蘇州通訊）縣政府昨（十三）召集建築中山堂籌備委員會、議決㈠地點、決定元妙觀內彌羅寶閣舊址、㈡式樣建中國式、以堂皇雄壯為標準、寬度須容一千人、㈢經費假定五萬元、分二十五組征募、每組任募二千元、㈣推定薄公雷、陳賀君、魏祖韓、吳廣瀛、汪典存、張一鵬、程兆棟、許博明、黃蘊深九人為籌備委員會設建委員、並加入許博明、殷慶祥為籌備委員、㈤下星期四（十八）開設建委員會、討論組織章程、建築原則、並擬定各組征募委員名單云、

長興公安局長
曾沛雨被看管
新任陳謝接事

（湖州通訊）長興縣公安局長曾沛雨、因被地方人士呈控劣跡多端、已奉省令撤職查辦、遺缺另委陳謝接充、已於九日到長接事、曾當由伍縣長看管、監視移交、

崇明縣長調省
公團電省挽留
推派代表請願

崇明縣長梁自厚、接奉省令、調廳任用、該縣各團以梁縣長涖任以來、業已三載、對於行政設施、辦理地方自治、布置防務、頗多成績、故於昨日電呈省廳、請求收回成命、免予更調、俾便辦理冬防、以資熟手、一面推派代表陸才甫、徐麗生、施禹民等、晉省請願、而縣屬各區長、亦於昨日一致聯名電省、請免調任、

紹籌備清潔運動

（紹興通訊）公安局以本月十五日、為冬季清潔運動、法定期間、特函各機關、於十二日午後、在縣商會開籌備會議、請派員出席、共同籌備云、

工商界

標金屢見驚人的奇價
銀市狂跌不已高峯竟穿出五十二兩
同業意旨紊亂但收盤反銳落七兩外

▽今晨銀市有回升之勢

昨(十三日)標金狀況極其紊亂、以盤旋爲甚、驚駭萬狀、數兩之盤旋、習以爲常、同業意旨全失、半天間共計十三兩有另之廻顛、海外銀市狂跌不已、尤以美國傾向賣出多頭、於是金價當開高峯、竟衝出六百五十二兩以外、惟場內當宜興元、如源成志豐永餘大及某大戶等傾向脫售、間有多頭出籠、又元茂永等求而復供、惟順利萬興元亨永亨等咸有購進、外匯勢鬆潑、然掛牌又縮一擋、不當明緊暗放、同業仍有扒進、但銀行賣意不怠、金市突疲、急流湧退、波浪滔天、慘落十餘兩、猝爾敲破四十兩關口、殆正月英金可結一五六八七五、往後尤怪降離、殊無把握、徘徊於四十二兩至四十五六兩之間、各號出納匪常、最後以在四十一兩左右、匯票仍趨細勢、本月份同結一五五六二五、三月六二五、惟比最爲時仰轉和緩、大條銀或將回升二五、紐約銀市或加二分之一、以待證明、後市因逢週六、循例停市、

▽毛盤曾到五十四兩另

早晨十一月份毛盤爲六百五十二兩一錢、即漲三兩九錢、(此爲五十四兩二錢)、後爲五十一兩、銀價竟漲一分三七五之巨、私電亦然、市面帶軟、日美仍更、故人心因之一振、旋後出至五十二兩四錢之新高價、奈源成志豐永餘大復餘等踴躍脫手、元茂永復亦售出、一落千丈、狂跌十兩、僅計四十一兩、匯票出掛復鬆、三月份英金初結一五三七五、既而台灣等出一五六二五、又本月英金華銀行買去三十五元六二五、時又回高三兩、復戶追進、且先令掛縮一五、美金半元、日金加二分、逐漲爲四十五兩、繼因三月英金仍結六二五、麥加利曾過正月份一五六八七五、即已退至四十二兩半、俄而大德成等買進、復加二兩、

▽一刹時瀉却五兩有奇

九點三刻爲四十四兩五錢、但源成餘大等賣意仍旺、一刹時驟去五兩餘、十點另爲三十九兩、是後買者復見活動、良以條子缺少、急於上升、而銀市亦轉平定、乃三井吸大連一兩三錢八分七五、三月英金僅結一五六二五、套頭號家紛紛扒結、既而三月份日商對做五六二五、而場內元茂永太康潤各發永餘大等均有追進、竟一躍六七兩、有至十一點一刻計爲四十五兩二三錢、入後忽又向下、乃同太昌信亨等傾向售出、僅以十餘分鐘、狂跌四兩、十一點半爲四十一兩二錢、立刻疲大二兩、計四十四兩、但無多數受主、於是仍處軟弱之境、餘大及另戶等賣意嚴活、十一點五十分計爲四十兩〇三四錢、當即拉上一兩另爲四十一兩半、然市面之混亂、殊難捉摸、復又修削一兩、迫近午收市計四十一兩、比諸前天銳落七兩三錢、後又有一兩另、落以在四十一兩內外、查半日中最大價五十二兩四錢、最小價三十九兩、(指抻牌)相去十三兩四錢、物品早開五十二兩二錢、午收四十兩、

▽揭價較前多撤十餘兩

揭價已改爲六百八十六兩八錢、以日金拄大七八兩、後爲四十一兩半、午刻四十六兩、比上日多撤十六七兩、同行交易、雖屬熱烈、但雜亂紛歧、計源成餘大福太昌元興永恆餘恆興信亨等均有售出、大德成元茂永宏利恒興源森昌永丙興等出入紛繁、順利萬興永豐元亨等求過於供、太康潤裕發永永亨均進、閘源成售出二千餘條(係代雜某)大連帮共進三千條、賣出一千六七百條、廣帮售出數百條云、

▲金業交易所

正月份標金七午開盤	六五二・二〇
先令開出	六四五・〇〇
最大價	六五二・四〇
最小價	六三九・〇〇
午時收盤	六四一・〇〇
登賬	六四一・〇〇
十二月份登賬	六四一・〇〇

▲銀樓飾金(單位元)

銀樓同行足赤金	九〇・五〇
銀樓首飾銀	一・二五
恒孚上首飾足金	九一・〇〇
恒孚首飾紋	一・七〇
銀樓新同行飾金	

補水 上午 六四四・〇〇　又 收進 八六・五〇

▲證券物品交易所

標金(煉見九七八標準)

	前市	後市
一月期開盤	六五二・二〇	
最高	六五二・四〇	
最低	六三八・五〇	
收盤	六四〇・〇〇	

外匯市明暗迥異
掛牌又縮去一擋
已齊等曩昔紀錄
但內盤反見下落

昨滬外銀市劇跌、美國多頭脫手、市況岑悶、英美匯兌均已報低、惟神戶市仍屬常硬、匯豐掛牌外匯均亦縮去一擋、計英金二五、現爲一先令五辨士一二五、美金半元、計三十四元八七五、印匯縮一元二五、計九十七羅比、法郎縮十三元、計八百八十八元、德匯縮二元二五、計一百四十六馬克二五、和洋減一元一五、計八十六盾半、坡匯加二兩二錢半、計一百六十一兩、香港暴落一兩七五、計七十八兩七五、日金漲二分、計一兩四錢二分二五、然先令以掛牌正式之市、至於銀行交易尚佳、晨初尚堅、花後轉挺、套午時復稍和緩、蓋因金市錚而復軟、風波極險、半日中竟有十三兩餘之起伏、殊難措手、自六百五十二兩以外、(乃千載未有之新紀錄)遽爾退進四十兩關口、殆結果尚跌落七兩有零、人心惶駭萬分、於是匯票隨之而細、追收市比較前日、計英金共長一二五、美金長三七五、日金則跌一分、誠明暗迥異、華商仍然爬結不已、大都以套標金、計英金約成交二十萬鎊、惟行如上海興業台灣三井華比麥加利住友等均已賣出、又各行互做數萬鎊、又美金出入約計一十萬元、日金僅少數售出、三井略進、下午因逢週六、向例無市、

▲英匯　內盤計三七五升降、上午十一月出價一先令五辨士三一二五、三月三七五、買價加另六二五、上海出三月五千鎊、價一二七五、住友進五千、價五六二五、興業同價出五千、台灣出一萬、價六二五、三井出一萬、價同、麥行出一月一萬、價六八七五、華比出三月一萬、價同、麥行台灣住友出三月一三萬、價六二五、華比中孚對做一月一萬、住友三井對做三月一萬、價同五六二五、住友匯豐互做一萬、同價、華比華義對做一月一萬、價亦同、午收、十二月出價五六二五、三月六二五、買價六八七五、

▲美匯　內盤計七五差次、上午十一月出價三十五元、買價三十五元一二五、三月出價一二五、進價一二五、和豐進本月二萬五千元、價三十五元六二五、大通廣東對做一月五萬元、價三十五元七五、午收、十一月出價三十五元六二五、買價七五、三月七五、實價八七五、

▲東匯　內盤計一分半參差、早市、十一月出價一兩四錢一分五、一月一兩四錢一分、三月一兩四錢另五、買價約減半分、三井進現大連十萬元、一兩三錢八分七五、然交易有限、實因金市上落過巨、殊無把握、午收、本月份出價一兩三錢九分、一月一兩三錢八分七五、三月一兩三錢八分二五、實價仍約抑小半分云、

▲外匯市況

近期大條	十五辨士〇六二五
遠期大條	十五辨士〇六二五
紐約大條	三角二分二五
英美匯水	四元八分六八七五
美英匯水	四元八分六八七五
日美匯水	四十九元六二五
英日匯水	二先令〇三二五份七
倫滬先令	一先令五辨士八七五

▲日美匯兌

路透上午近期	賣	四九・六二五
又 遠期	賣	四九・六二五
電通上午近期	買	四九・六二五
又 遠期	賣	四九・六二五
又 正午近期	賣	四九・六二五
又 遠期	賣	四九・六二五

▲日英匯兌

路透上午	二・〇〇三份七
電通上午近期	賈二・〇〇三份七
又 遠期	賈二・〇〇三份七
又 正午近期	賈二・〇〇三份七
又 遠期	賈二・〇〇三份七

▲匯豐掛牌

倫敦電匯	一先令五辨士一二五
倫敦即期	一先令五辨士一二五
倫敦四月期	一先令五辨士三一二五
(以上各合規銀一兩正)	
印度電匯	九十七羅比
法國電匯	八百八十八法郎
紐約電匯	三十四元八七五
爪哇電匯	八十六盾五
萬保電匯	一百四十六馬克二五
(以上各合規銀一百兩正)	
香港電匯	七十八兩七五
(合香港洋一百元正)	

銀市發現新低價
大條…十五辨士另六二五
銀價…三角二分二五
孟買…四十四羅比十一安那

昨據倫敦電訊、大條銀跌風更烈、近期縮半辨士、遠期縮去四三七五、同爲十五辨士另六二五、(合英金爲一先令五辨士八七五、)脚地中國稍有賣出、特別方供給稀少、多頭售出、故市現沉寂、又接紐約電訊、美銀價又見暴跌、大有一瀉千里之勢、冲進三角三分之大關口、計現貨猛縮一分三七五、爲三角二分二五之新紀元、脚地仍見軟弱、日美仍未更動、爲四十九元六二五、脚地略見有人購進、孟買現貨復見回小十安那、計爲四十四羅比十一安那云、

日本電匯	規銀一百四十二兩二五
(合日金一百元正)	
新加坡電匯	規銀一百六十一兩
▲銀行買價	
倫敦四月信匯	一・六辨士七五
倫敦四月押匯	一・六辨士八七五
倫敦六月信匯	一・六辨士七五
(以上各合規銀一兩正)	
法國四月電匯	九百五十五法郎
紐約四月信匯	三十七元一二五
紐約四月押匯	三十七元六二五
(以上各合規元一百兩正)	

公債市重現漲風
關稅及九六各漲數角
其他各債咸漲一元強

昨(十三日)華商證券交易所各公債成交情形、期市較前益形活潑、前後市均買人氣旺、前見熱鬧、現貨雖有開多種、但成交仍屬稀少、至各債價之趨勢、均爲市買進人氣旺、市前日倒漲、故晨初時其趨勢稍疲、比前日仍有多種續跌、以後則當出交雖續頗活動、但買方稍形忙、於是形勢上漲、其勢頗勁、比前上落多達一元四五角左右、上落之鉅、爲一週餘來所未見、結果除善後一九捲金融甚鮮變化外、關稅及九六、各漲六角左右、其他各漲高一元二三四角不等、債市之形勢、較前已略轉佳云、計期貨之易上午五百三十二萬、下午六百十餘萬元、合計一千一百四十餘萬、內一九關裁兵最旺、編遣九六一九善亦頗佳、其他消靜如前、

券別	期或現貨	最高	最低	收盤	較前	成交數
整六	現貨	六七・八〇	六七・八〇	六七・八〇	跌・三〇	五、〇〇〇
整六	十二月期	六九・三〇	六七・九〇	六九・三〇	漲・九〇	一〇、〇〇〇
整六	一月期	七〇・五〇	六九・一〇	七〇・五〇	漲一・一〇	四五〇、〇〇〇
七年	現貨	八二・〇〇	八二・〇〇	八二・〇〇	不動	一、〇〇〇
善後	十二月期	九四・二〇	九四・一〇	九四・二〇	不動	五〇、〇〇〇
關稅	十二月期	六二・三〇	六一・三〇	六二・三〇	漲・七五	二三〇、〇〇〇
關稅	一月期	六二・〇〇	六〇・一〇	六一・一五	漲・四五	一六五〇、〇〇〇
編遣	現貨	六一・〇〇	六一・〇〇	六一・〇〇	漲・一〇	二、〇〇〇
編遣	十二月期	六三・四五	六〇・六〇	六三・四〇	漲一・四五	一七〇、〇〇〇
編遣	一月期	六二・九〇	六〇・三〇	六一・六〇	漲一・三五	九三〇、〇〇〇
裁兵	現貨	七五・一〇	七四・八〇	七四・八〇	漲・七〇	二、〇〇〇
裁兵	十二月期	七六・〇〇	七四・三〇	七五・八五	漲一・一〇	一〇四〇、〇〇〇
裁兵	一月期	七五・七〇	七三・八〇	七五・六五	漲一・三五	一五二〇、〇〇〇
金融	十二月期	三三・七〇	三三・七〇	三三・七〇	跌・三五	四〇、〇〇〇
九六	十二月期	二三・〇〇	二一・二五	二一・四〇	漲・六〇	七二〇、〇〇〇
九六	一月期	二三・〇〇	二一・四〇	二一・七五	漲・四五	七一五、〇〇〇
一九捲	十二月期	五五・六〇	五五・〇〇	五五・四五	不動	四〇、〇〇〇
一九關	現貨	七六・五〇	七六・五〇	七六・五〇	漲・八〇	……
一九關小	現貨	七三・七〇	七三・七〇	七三・七〇	跌一・〇〇	……
一九關	十二月期	七七・八〇	七五・一五	七七・七〇	漲一・三〇	一、六四〇、〇〇〇
一九關	一月期	七六・七〇	七四・一〇	七六・八五	漲・七五	一、八二〇、〇〇〇
一九善	十二月期	七七・八〇	七六・四〇	七七・七〇	漲・三〇	三七〇、〇〇〇
一九善	一月期	七七・四〇	七五・七〇	七七・五五	漲一・一〇	八三五、〇〇〇

週末金融更形清淡
厘價轉昂銀拆益覺寬鬆
輔幣市價四開又見上漲

昨市金融界消息、殊感岑寂、蓋銀行値週末、下午例假、收解勢在淡例、錢莊進出、亦屬寥落、市場中惟厘價午市轉昂、而銀拆益覺寬鬆、後將市情、分列如下、

▲市價「洋厘」早市爲七錢二分四厘六毫二忽半、午市爲七錢二分五厘、一毫半、結果較前日早市共計漲起一厘光景、爲八毫七忽半、「銀拆」早市四分、午市三分、劃頭始終不做市面、一致白劃、銀行升牌不成問題、銀根之鬆、不亞於上半年之氣象、「輔幣」四開小洋早市爲六錢五分九厘半、午市爲六錢六分、結果較前日早市重漲二厘七毫半、八開小洋早市爲六錢五分九厘半、午市無交易、市價勿動、拆兌、早市爲一千〇九十八角八分、午市爲一千〇九十八角九分、銅元大幅改長一千文、爲三百六十六千文、衣牌「洋錢」早市爲二千六百五十一文、午市爲二千六百五十四文、角坯爲二百四十一文、貼水爲二十四文、

▲交易「洋款」早市洋匯頭款做出七十七萬五千、鈔票早午兩市各五千、場外鈔票早市十四萬、午市六萬、銀行買賣早市七十萬、午市互市四十五萬、小錢莊之易四十餘萬、「銀款」拆票交易早市轉帳三百四十餘萬、新交易三十餘萬、午市交易十餘萬、小總會中都半白借、無從查計數額、「輔幣」四開小洋收出額早市十一萬五千、午市三萬角、八開小洋做出額早市四千角、午市無交易、銅元做出額三萬二千、一百三十六串、計銀款代價八千六百兩、

▲來源　客路裝到四十餘萬、去貨無聞、本埠錢業亦有一二三十萬、

	千	千
廣東	六・三五〇〇〇	六・六〇〇〇〇
銅元	三六六・〇〇〇文	三六六・〇〇〇文
衣牌	二・六五一文	二・六五四文
角坯	〇・二四一文	〇・二四一文
貼水	〇・〇二四文	〇・〇二四文

▲銀錢行市

幣別	上午	下午
銀幣	七・二四六錢二五	七・二五一錢五
銀拆	〇・〇四〇〇〇	〇・〇三〇〇〇
江南	六・五九五〇〇	六・六〇〇〇〇

美棉現貨竟跌到八分五厘

紐約十二日電　棉市始因利物浦消息良好而漲、其後因南方套賣及多頭了結而跌、紐約掛牌價及多頭了結而跌、紐約掛牌價列於下、

	紐約掛牌價		合規元價	
十二月期	〇九、七〇	小一五	三七、〇九	小〇四
一月期	〇九、七五	小一七	三七、二八	小一〇
三月期	一〇、〇三	小一五	三八、三五	小〇二
五月期	一〇、三〇	小一三	三九、三八	小〇七
七月期	一〇、五〇	小一三	四〇、一四	小〇〇
十月期	一〇、六八	小一五	四〇、八三	大〇一
現貨	〇八、五〇	小一〇	三七、六六	小〇六
利物浦棉市				
三月期	五、三七	小〇二	四一、一一	大四四
五月期	五、五〇	小〇二	四二、二五	大四五
十月期	五、七三	小〇二	四四、一九	大四八
現貨	五、四三	小〇一	四一、一七	大五二

孟買棉市因空頭抵補而稍漲、

十二正月期	平茄爾	一二一	平	二二一、二二 大一五
三月期	又	一二四	平	二二一、七四 大二五
十二正月期	奶拉	一四四	小〇一	二五、二五 大二一
三月期	又	一四六	平	二五、六〇 大二〇
四五月期	勃羅去	一七三	小〇一	三〇、三三 大一七

▲三品紗市

	收盤	比較
十二月期	一三八・五〇	大三〇
一月期	一三三・七〇	大二〇
二月期	一二三・一〇	小二〇
三月期	一二〇・一〇	平
四月期	一二〇・一〇	大四〇
五月期	一一六・〇〇	小二〇
六月期	一一七・六〇	小六〇

▲大阪花市

	收盤	比較
十二月期	一〇三・八〇	小六〇

▲大阪現紗

藍魚牌	一四四・〇〇	小三・〇〇
紅財神牌	一三三・〇〇	小二・〇〇
福島牌	一三三・〇〇	小二・〇〇
三馬牌	一三三・〇〇	小三・〇〇

標紗花局勢稍緩和
人標漢標

▲人標標準　昨日標紗市況、始仍以美棉續落下游、空戶壓力益增、致局勢仍難站定、但不久以空戶抵補活潑、遂行回堅、總之目前底盤既小、新空戶似已不多矣、全日買進者、計元泰一千七百五十包、公泰一千七百五十五包、新華一千一百包、達記九百五十包、長豐六百五十五包買出者、計達豐二千三百包、義餘一千二百五十包、利昌一千包、永豐九百五十包、同興九百包、茲將各月列下、

	最大價	最小價	收盤價	比較	成交數
十二月期	一三六・五〇	一三五・五〇	一三六・四〇	大三〇	四三五〇〇
一月期	一三六・四〇	一三七・〇〇	一三八・三〇	大二〇	四三〇〇〇
二月期	一四〇・三〇	一三九・七〇	一三九・七〇	平	四八〇〇〇
三月期	一四一・〇〇	一四一・〇〇	一四一・〇〇	大一〇	四二〇〇〇
四月期	一四二・三〇	一四三・〇〇	一四三・〇〇	大四〇	三五五〇〇
五月期	一四二・八〇	一四三・三〇	一四四・〇〇	大四〇	二七五〇〇

▲漢口標準　昨日漢口美棉市況仍無起色、氣象益形不振、但花市現勢則反稍和緩、於開市時略行下降之後、即形回定、此蓋以紗市反口空頭抵補而新賣者亦見缺乏之故也、全日買進者、計裕興七千四百擔、明華四千一百擔、長豐二千九百擔、茂記新三千九百擔、吉豐一千七百擔、買出者、計大隆二千一百擔、同豐一千一百擔、慎昌三千擔、茂記新一千七百擔、公泰四千四百擔、茲將各月列下、

	最大價	最小價	收盤價	比較	成交數
十二月期	三一・六〇	三一・三五	三一・六〇	大三〇	九七〇〇
一月期	三一・三〇	三一・〇〇	三一・二五	大一〇	九九〇〇
二月期	三一・二〇	三〇・七五	三一・〇〇	大〇五	一〇八〇〇
三月期	三一・〇〇	三〇・八〇	三一・〇〇	大〇五	二〇〇〇〇
四月期	三一・〇〇	三〇・九五	三一・〇五	大〇五	二〇〇〇〇
五月期	三一・二〇	三一・〇〇	三一・一五	大〇五	三三〇〇〇

簡報

▲大連荳子　裝到六千六百包、

▲紅茶　三千九百十箱漢口裝滬、

▲玻璃　一千箱大連運滬、

▲米蘭　兩來蘭絲歐銷不動、各絲廠類均停工、以期減少絲產、前在絲頗厚、茲舍米蘭全市存絲達二萬六千餘包、

▲黃灰絲　前日烟台班輪進口、又由烟台裝到山東黃灰絲經八十四件、

▲人造絲　客銷不暢、昨祇韓成布充缺貨、購進近期英法人造絲二十八箱、價無變動、

標粉麥急轉直下
標粉跌落四五分光景
標麥遠期跌一錢四分
變化之速誠出乎意外

▲標粉　昨日粉市忽然猛跌、洋麥電報、祇告徵小三四角、但國外現券價突低廉、別申總合因此上午初開、即呈旋之象、各方賣氣極旺、近遠期一致下游、而粉廠帮、在週初暴漲之際、雖曾收進一些、然至漲勢將定之時、暗中售出極多、故此大變化之速、實乃標金之非跳影響、造成拋空之機會、本報在升漲時、曾記及一部份人心、恐爲過漲良不謬也、下午市場人心一致看短、多頭如潮而售、近期因有現粉之關係、祇小二三分、遠期則須大跌四五分之距、此種急轉直下之局、花後恐有特殊變化矣、

▲標麥　昨日期麥跌風尤猛、上午初開、近期尚然平定、遠期稍軟一二分、旋得洋麥不振、後市氣漸轉、而廠家向洋行訂購之現麥、在市場向各月期大批套售、因此情勢大變、價格急轉直下、迄至午後開盤、回益風銳、粉多帶售、五月份竟大跌一錢四分之多、近月亦小去近錢之譜、此間變化之速、實屬出乎意料、

米市轉堅
消路漸形活潑
各貨均趨挺漲

▲閘北　昨日各帮到源三十餘號、走銷趨活、北粳高貨、時有時無、行情堅定之局、而普通市高等粳、悉漲一兩角不等、交易極佳、薄稻如稀、市堅、價好一角、羊秈杜秈、鄉莊頗有問津、店消亦爽、上漲兩角、埠秈貨仍不旺、跟提角許、通變仍缺頂貨、各消清淡、陰元呆滯、高貨微有成交、行情統無上落、茲將各價列下、

特別白粳	十三元八角
普通白粳	十三元五角
中關白粳	十二元五角
實頂薄稻	十一元九角

現棉仍然平庸
―交易全無―

昨日現棉市益形沉寂、交易全無、蓋各廠鑒於紗市依然一無生色、市外棉則日日下降、前途將至何種地步、實一無把握、所以對於進胃一律均已置之腦後矣、祇貨計餘姚花二百四十包、通州花無到、

滬廠絲仍無交易

昨日本埠洋莊絲市、仍尚沈默、緣各歐莊鑒於海外市場、生絲價極消極、即祇信孚進上身頂頭號、祇入顧問、白廠經歐電不轉、總廢頭號過於黃粗絲五包、價三百三十五兩、價八百五十五兩、克昌進昌記三至十五條份魯黃廠經十五包、

針眉綠茶
英銷略動

昨日本埠洋莊茶市、來路莊之針眉綠茶、英莊怡和洋行、又復動辦、交易頗不寂寞、惟售盤仍前又低一二兩、部門紅茶、錦隆洋行亦略有進胃、至珍眉市面、依然呆滯、頁熙更無人問及、茶市趨勢、仍難認爲樂觀云、

茶市	牌號	茶名	件數	價格
錦隆	福時	針眉	一二	二四
又	蔣治	源利	珍眉	六四	六〇
以上慎源茶棧售出				
天裕	寶珍	祁紅	九〇	三六
興成	美利	又	六三	三四

現紗市況黯淡
結局雖有通融之說
交易態度仍喚觀望

昨日現紗市況、仍形平淡、一無特殊之發展、雖甚盛之期、有可以通融之說、但客帮方面態度仍屬觀望也、全日共做開九百十二包、內同行交易一百五十包、各帮辦去、計內地一百七十六包、汕頭四十包、川一百念五包、安慶念包、廈門念二包、燕湖五包、汕頭四十包、大連一百念五包、寧波五包、長沙十包、江西三十包、徐州十五包、高陽五十包、福州四包、盧州十包、實價平、茲將開出各牌紗價列下、

▲前市

四二支 金城	三六六・〇〇	廈門
三二支 彩球	二三三・〇〇	高陽
二十支 藍鳳	一九〇・〇〇	天津
又 湖濱	一七七・〇〇	安慶
又 地球	一七七・〇〇	又
又 牧羊	一七四・五〇	廈門
又 三馬	一六二・〇〇	又
又 天官	一六二・五〇	汕頭
又 豐年	一六二・五〇	徐州
又 立馬	一六二・〇〇	天津
又 仙桃	一四九・〇〇	內地
十六支 紅團龍	一二六・五〇	安慶
又 天官	一二三・五〇	寧波
又 日光	一四八・〇〇	內地
又 金獅	一三一・五〇	長沙

▲後市

二十支 立馬	一六二・〇〇	汕頭
又 藍鳳	一六〇・五〇	四川
又 天官	一六一・五〇	小包內地
又 鴻福	一五七・五〇	汕頭
又 五福	一五九・〇〇	小包內地
又 雙馬	一五三・〇〇	又
又 富貴	一六〇・二五	盧州
十六支 紅團龍	一二六・五〇	汕頭
又 汽球	一三四・五〇	江西
十四支 人鐘	一四五・五〇	小包內地
又 美人	一四〇・〇〇	廈門
十二支 輪船	一四四・五〇	福州

▲洞南　昨日裡路到源二十餘號、各路去化轉俏、常錫北稻、蘇帮白粳、高貨雖然陽爭、故市中大多數均屬普通高粳交易、行情見緊兩角、市形、蘇同白粳城鄉店消活動、市形由久靜而較動、大盤好一兩角、羊秈杜秈到稀、南帮薄稻、早稻銷場敵暢、兼秈市價纔告緊、晚面蔑起角半、羊秈杜秈到稀消活、並有客胃顧問、市均見昂兩角之譜、變元陰元到消兩淡、平庸之格、茲將各列下、

常市高粳	十一元五角
錫帮通粳	十一元七角
蘇帮白粳	十一元七角
吳江白稻	十一元二角
平望白粳	十一元八角
同里白粳	十一元五角
南角卜稻	十一元七角
松江卜稻	十一元二角
楓涇薄稻	十一元一角
市頂早稻	十一元二角
市頂羊秈	十一元九角
市頂杜秈	十一元一角
市頂變元	十三元
市頂羊秈	十二元七角
市頂杜秈	十二元七角
市頂變元	十三元二角
市頂陰元	十一元八角
普通陰元	十一元

▲外也　標之麥市前途、年內尚有變遷也、茲將兩收價、比列於下、

(單位兩)			
十二月份	二・一四五〇	小二分半	四・二一七
一月份	二・一二七五	小四分二五	四・一一六
二月份	二・一二二五	小五分	四・一一七
三月份	二・一三七五	小三分七五	四・一一七
四月份	二・一四二五	小三分七五	四・一一八
五月份	二・一四七五	小四分	四・一一八

▲徽隆　頁花又　七四

又	普吉	又	六一	三二
又	奇香	珍眉	一〇四	三〇
又	五美香	針眉	二〇	五三
怡和	一品芳	又	一七	三二
又	一品香	又	一〇	三〇
又	洪馨	又	二三	四〇
又	和春昌	又	一二	四〇
又	金泰怡	又	二九	三二
又	六香永	又	四五	三四
以上洪源永茶棧售出				

時事新報

上海山東路一六六號　電報掛號〇九六二

經理室電話一二一九三六〇　編輯部電話一二六三五　營業部電話一七八八六

定報價目

	中國內地	郵匯各國
每一月	一元二角	三元
三個月	三元六角	七元八角
全年	十二元	十三元

廣告價目

特別長短行	每方
特等長行	每行
頭等短行	每行
二等短行	每行
三等短行	每行
四等短行	每行

既省煤又清潔之瓊格臘火爐

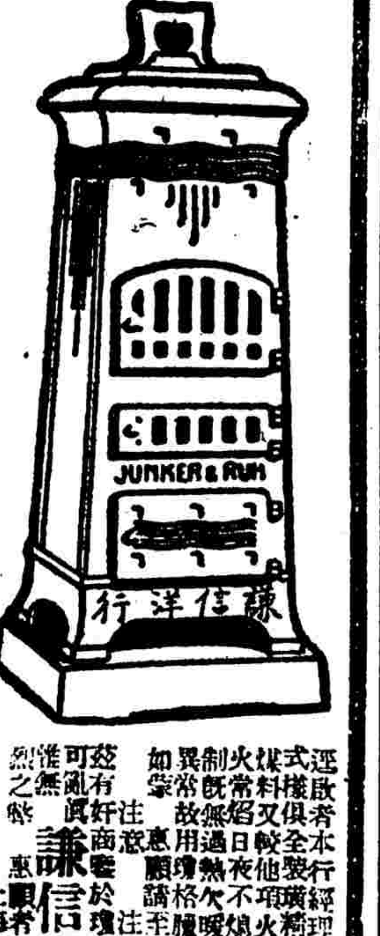

逕啓者本行經理之瓊格臘火爐式樣俱全製造精美堅固耐用久爲各界所樂用煤料又較他項火爐省一半時加煤無須再燃可以隨時開閉保持溫度之均勻且無灰燼飛揚之弊有此種種優點故購者極爲踴躍茲有異常之耐久一節過熱不易破壞之異點請注意爲要

如蒙惠顧請至敝行參觀不勝歡迎

茲有奸商冒名仿造外表雖與瓊格臘火爐之形式相彷彿實則材料低劣有損用者可顧用者注意以JUNKER & RUH字樣爲記以免誤購

上海江西路十號謙信洋行啓

上海唯一之大旅店

遠東飯店

本飯店專接待中西仕商來往招待周到設備完全衞生設備氣派合宜高尚設所如電話電報車輛裝置等等一切均可以送往來於各處

特色

建築堂皇　設置新奇
傢私器皿　精緻無匹
窗帳被褥　每日整潔
電梯升降　免勞步趨
夏有電扇　勿慮暑熱
冬備汽爐　溫暖合度
冷熱水管　洗浴隨意
房間電話　傳達迅速
聘請名廚　烹調大菜
中西餐伺　餚饌味美
倘蒙惠顧　竭誠歡迎

地址上海西藏路●電話九六八六一號

時事新畫徵求照片

本報最近新發行之圖畫半週刊、用影寫版精印、旨在宣示社會眞相、增進讀者知識與興趣、海內同好、倘以關於政治經濟文藝社會教育運動婦女兒童各種照片見惠、凡能表示現時之新建設與新生活者、均所歡迎、一經登載、酬報從優、其有珍貴之品、用畢可寄還、先此露佈、伏維公鑒、

◉注意：來稿每片須附詳細說明、信面請寫明「時事新畫編輯部收」

時事新報館謹啓

開灤售品處

開灤售品處通告

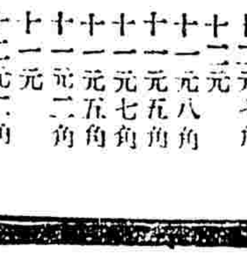

本處近來爲顧客便利起見特設分銷處於上海各區及郊外以便就近購買所有開灤煤球煤屑燃料鍋爐用煤等均由本處直接供給價格公道歡迎各界惠顧

總事務所　上海外灘十二號
分銷處　各處詳列如下

蘇州事務所　電話五六號
常州事務所　電話一二三號
無錫事務所　電話一一八號
杭州事務所
南京事務所
鎭江事務所

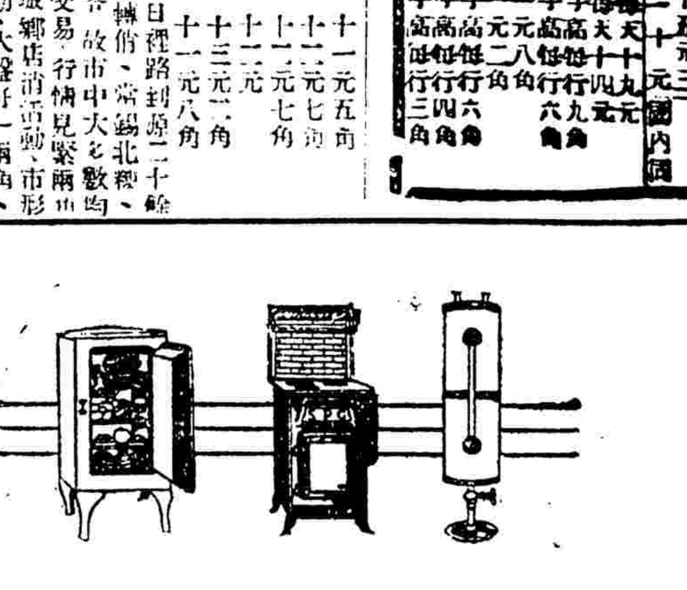

新進之家庭

電氣化之新家庭常用電氣灶電氣冰箱電熱水器皆感舒適人人覺此家庭可謂意快

上海電力公司

樓子間外灘沙遜房子　電話六六三〇一

胃到而止　藥末吸已　唐拾義久咳丸　如此特效

上海廣西路轉角唐拾義大藥房

各埠經售每瓶一元二角

上海將設綏靖善後分會
市商會昨日開會討論 俟京方決定後即行組織

江蘇綏靖問題、自國府特任張之江爲督辦後、已引起江蘇全省人民之注意與期望、昨日上海市商會、特爲綏靖善後、召集全體執監委員、討論辦法、並邀請工商次長穆藕初列席報告、到會者有王曉籟、王延松、鄔志豪、陸祺生、徐寄廎、方椒伯、陸鳳竹、馬驥良、葉惠鈞、駱清華、陳松源、嚴諤聲、鄭澄清等、王曉籟主席、恭讀遺囑後、即由穆次長報告、略謂本人今日以江蘇公民資格出席、對江蘇綏靖問題、有所報告、蘇省苦患已久、此次軍事奠定後、政府決心勦匪、江蘇部分、特派張之江爲綏靖督辦、江蘇旅京同鄉、自此項命令發表後、曾推定吳稚暉鈕永建狄膺高凌百朱文中與鄙人等、代表向張督辦致歡迎之意、並表示在人民方面、願切實與政府合作、至綏靖善後、消極方面、爲聯辦清鄉保甲、積極方面、爲㈠擬募集巨欵、購買籽種、以及農具耕牛、就江北災各地、分給農戶、㈡擬咨請農民銀行及上海各銀行、各攜資本就江北受災各鄉鎮、設立農民抵借機關、俾農民不感竭蹶、一方面建議省政府、就太湖浚築馬路、速成環河大馬路、一利剿匪進行、一利農品輸出、江北建築萬公堤、匪患亦可減少、但築路築堤、爲政府方面責任、籌款發籽分設銀行、則端賴各界協助、因地方治安、與工商業之發展、關係最大、現在蘇省本年麥子、已不及種、迭程春麥、當於一二月內下種、此時如不預爲準備、屆期又恐不及、南京方面、已擬組織蘇綏靖善後會、希望各地將來遍設分會、藉收指臂之效、上海爲商業中樞、市商會尤有登高一呼之能力、同時亦當有盡力協助綏靖之願力、因此極希望上海分會、即由市商會諸君設法組織、一面並設法籌辦欵項購買籽種、及分設銀行等事、庶各盡其力、則自易成功云云、當經王曉籟王延松、先後詳細討論、並一致表示對於蘇省綏靖、市商會自當盡其能力協助政府辦理云云、至對組織綏靖善後分會、應俟南京方面擬就各項章則辦法後、再行籌議召集云云、

本市各業熱烈擁護行規
昨向穆次長請願 並決辦法三項

全市各業公會一百六十個團體、代表三百餘人、昨日下午三時、於天后宮橋市商會、向工商部次長穆藕初請願、因上海市各業同業公會、曾于本年六月大會議決、將所訂各同業之行規、呈請工商部備案、以資信守、嗣於七月間接奉工商部批示不准、而各同業一再繼續請求、亦無效果、昨日下午、穆藕初氏爲代表工商部出席市商執監會議、指示蘇省辦理綏靖事宜、各同業以行規一事、屢呈工商部請願無效、遂乘穆氏在滬、臨時集合各代表、實行當面請願、至下午二時、即於市商會前後牆壁、滿貼五色標語、上書「反對行規就是摧殘商業」等字樣、三時許、穆氏抵商會二樓常會室、三百餘代表、即環列請願、當因人多言雜、乃推出代表駱清華葉家興葛竟卿鄭梅若邱良玉等五人進見、㈠請穆次長解釋工商部批示同業行規不准備案之理由、㈡行規既不備案、在各同業之未入公會者、以何法維持同業之規則、如劃一市價等、㈢請穆次長轉向工商部及其他各院部、解釋行規重要之性質、並准備案、穆氏之答復、謂行規不准備案、因立法院未經通過、現時工商部正在辦理結束、移交實業部、本人是否爲實業次長、現尚未定、如爲實業部次長、則此事當盡力進行云云、各代表環立一小時餘、將行規問題、再三說明、嗣經商會常委王延松、出爲勸導、各代表始行退出、五代表亦於二樓會議廳、向各人報告請願之經過、旋經議決、㈠由行規委員會、函請市商會、轉呈社會局、出示佈告、關於同業行規、在未入同業公會之各業商人、當一致遵守、㈡各業商人、須一致加入同業公會、同業公會各會員、一致加入市商會、㈢再呈行政院、將行規備案、至六時許始行散會、

市政會議
—第一七〇次—

本市市政府、於十九年十一月二十九日、舉行第一百七十次市政會議、出席者俞鴻鈞、徐佩璜、孫葆容、唐乃康、朱炎、潘公展、沈怡、袁良、胡鴻基、黃伯樵、奚定謨、主席市長(秘書長代)、紀錄(袁省廬代)、

▲報告事項 一主席報告、(一)關於四中全會經過並決議要旨、(二)秘書長報告、㈠關於與租界當局交涉越界築路一案、準備情形、希各局各抒偉見、藉資研究、㈡籌商征收碼頭捐一案情形、㈢亞細亞公司請掉換浦東西輪渡碼頭一案、經據公用局將會同討論情形呈復、擬俟關係局將意見送到後、再行彙核辦理、㈣工務局請修正市民請求建造道路橋樑碼頭駁岸規則、經令准照辦、(二)公用局局長報告、㈠市輪渡對江輪渡三艘、已於十一月二十一日下水、又高橋及慶甯寺兩處鋼質浮碼頭、亦已相繼下水、市輪渡第三第四兩號柴油發動機、業已裝置完工、定於十二月二日試航、六日交船、十一日先行替班、抽出一二兩號渡輪、入塢修理、並擴充船位、四工務局局長報告、㈠本市第一期應築各幹道、除中山南路早經竣工、中山北路開路浦東路、均經本局計劃完成外、淞滬路翔殷路、現均將次完成、□□蔵事、幷已定於十二月一日分別招工興築、其餘各局長參事另有油印報告、

▲討論事項 ㈠推行國語新年辦法案、議決照修正辦法交主管局負責指定人員、分別接洽辦理、㈡衞生局擬將清道事務劃歸公安局試辦案、議決清道事務移交公安局負責試辦、

甘肅乞賑
致電滬紅會

中國紅十字會、昨接甘肅隴東司令陳珪璋君來電、報告隴東災況、振孔殷、電云、甘肅瘠區、久爲匪蹄蹂躪、之下、剝削殆盡、殆無完膚、加以連年兇荒、死亡載道、慘不忍言、雖蒙中央撥款振濟、此款爲逆扣留自用、以致待々災黎、同歸于盡、現在民賊已除、曙光復見、僅餘殘喘、待救更殷、珪璋職此討逆、對于一切政治、不敢兼問、但睹遍野哀鴻嗷嗷待哺、未忍坐視填壑、緘默斯所、俯准垂憐拯救、則隴中子遺、得以甦蘇、感甚幸甚、國民革命甘肅聯軍隴東路司令陳珪璋叩江、

英飛機
今晨表演技術 在虹橋飛機場

香港英商遠東航空公司、僱用英國航空軍官哈維斯爲駕駛師、於十日晨十時、駕亞佛洛甲維與飛機自香港出發、至十一日午十一時到滬、並沿途經過廈門溫州情形、業誌昨報、茲悉遠東航空公司駐滬經理外灘十七號英商和記洋行總理施美士聲稱、該號飛機有一百十五匹馬力、每小時飛行一百十八英哩、機身輕巧靈便、爲一千九百卅年之最新式者、機師哈維氏曾任英國皇家陸軍飛行教練官六年、經驗宏富、爲遠東公司重金聘去、茲和記洋行已商得虹橋飛機場中國當局同意、今日(星期日)上午十一時起、在該飛機場空間、由哈維機師駕駛該飛機表演種々技術、屆時該飛機輕便靈巧之特色、各界可往參觀云、

反對斷水勒加水價
房產公會昨日開會 水表問題大堪注意

本埠公共租界上海自來水公司、因用戶不照新價繳付、實行斷水、各界均集議反對方法、本市各級黨部亦爲憤慨、紛紛發表宣言、二區及三區黨部昨已發表宣言、嚴厲反對、(宣言從略)茲將各情分誌如左、

▲房產公會開會 上海房產公會以自來水公司實行斷水、百萬居民生計有關、昨日下午四時特召集緊急會議、計到全體會員、公推黃延芳主席、行禮如儀、繼討論議案、㈠致函工部局令自來水公司從速恢復原狀、繼續供水、爲先決條件案、議決通過、㈡略、㈢致函工部局華董於出席特別會議時、應力爭取銷自來水加價、及修改合同案、議決通過、㈣函文今日不及擬就、定明日發表案、議決通過、議至六時散會、

▲改裝水表問題 「部局命辦瓊士、昨對外發表談話、認自來水公司裝用水表、爲打破目前增價難關之惟一辦法、並稱此事工部局在原則上亦已贊同云云、新聲社記者以改裝水表、究竟對於用戶有否利益、頗堪研究、特往訪納稅華人會執行委員兼秘書嚴諤聲君、據談、改裝水表、在自來水公司早有所計劃、此事在公司方面、利益甚大、而在普通市民、則必將增加甚重之負擔、蓋現在自來水之成本、余利率、折舊等間接費用不計外、其出於造水管理等直接費用、平均每一千加侖需一角八分強、至該公司所收水費、依房租計算者、平均每千加侖二角三分一厘、以水表計算者、爲每千加侖價四角三分三厘、如公司加價四分之一實行、則用水表者、收加至每千加侖五角四分一厘、將來公司一律改用水表、勢必至令一般普通市民、由每千加侖二角三分一厘之負擔、一躍而變爲每千加侖價五角四分一厘、寧非可驚、且尤可注意者、則水價依照房租計算時、均由房東繳付、若一旦改用水表、或且如使用電燈辦法、水費由房客自付、同時房東方面、亦必無因改用水表而減低房租之事、由此觀察、非特改裝水表時、普通市民將由每千加侖二角三分一厘之負擔、增爲五角四分一厘、更進一步而成爲平時不負擔水費者、此後則須負擔每千加侖五角四分一厘、租界居民、普通佔其多數、故如公司實行改裝水表、則資產階級受其利、而普通平民蒙其害、更如就中外居民比較、則外人居住高大洋房、房租貴而用水不多、華人反是、結果、從外人占光、華人吃虧、此問題關係十分重大、我人爲普通華市民着想、不得不有極鄭重之考慮與注意、至公司改裝水表、按照公司方面計算、期以三年、需費亦毋須二三百萬、大約一百萬元敷用矣、瓊司又謂公司斷絕供水、不過兩家、因其拖欠三個月之水費故也云云、亦屬一面之詞、該兩家確願照舊價繳付水費、而公司不允收取、在公司方面、必須照增價計算、該兩家不肯照付、公司乃斷絕供水、可見該兩家之用水被斷、並非單純的欠費關係、實亦爲增價問題、瓊司所云、斷水僅此兩家、其意或且猶其數少、不知此兩家可斷、即家家可斷、推而至於全租界用戶無不可斷、殆以水公司方面發致各家限期繳費否則斷水之恐嚇函件而可信、更進一步言、以前帝國主義者、往々以一二教士之被害、而要求中國政府割地賠款、如青島之被强租、係兩教士在山東被害、當時胡人云外國教士衛絕生命者、不過兩人乎、前瓊司曾有斷水而復納稅會、總水公司之斷絕供水各爲正當、將來如果因斷水而發生其他事故、瓊司當負其全責也云云、

工部局擬組債券保管會
至公債完全清償爲止 爲續發巨額債券之張本

公共租界工部局、近擬組織一債券保管委員會、以保護持券人之利益、至一九三三年終工部局公債完全清償爲止、按此議於電氣處出售之時、即經提出、因工部局所發公債、原以該局所有之財產及稅收、爲擔保品、電氣處既經出售、其一部份之財產、已經轉移於他人、而按照出售條件、以擬以售價之一部份、償還工部局發債券、故決計組織一委員會、以保管持券人之利益、俾於全數償清之後、可再發行巨額債券、以充發展市政之用云、

熊楊傷
昨日更有起色

淞滬警備司令熊式輝、總部中將參議楊永泰、傷勢昨日更有起色、惟楊氏因週身疼痛、須俟星期一日方可用愛克斯光照驗施行手術、茲將昨日情形分誌於下、

▲熊氏傷狀 昨據骨科醫院發表報告書云、熊氏於十二晚安睡六小時、十三日晨病狀又佳、牛惠生院長偕曾寶菡陳家駁醫師將傷處換藥、並□化、又請曹晨濤醫師檢查腎部、亦無變化、温度九十九度、脈搏八十四、呼吸二十、下午熱狀經牛惠霖醫生視察無變化、曾安睡二小時、醒後進雞粥及鴿子湯、温度一百、脈搏八十四、呼吸二十、財政部昨日下午曾派代表軍醫司長胡宣明、在院人病室慰問、熊氏頷首稱謝、胡氏始去、此外赴院探視、有段宏綱、湯瀚、郭承恩、范爭波、李明揚等、此外如胡漢民戴傳賢孫科林森王寵惠陳耀垣等均有電慰問、據醫師云、熊氏傷狀如無變化約六星期後即可痊癒、左臂可恢復如常、右股亦可行動云、

▲楊氏症象 楊氏精神甚好、痰中夾血、時有時無、微喘、昨晚睡四五小時、今日進牛奶稀飯雞汁、小便能自泄、由醫生爲排泄大便一次、温度攝氏三十七度三、脈搏一〇八、周佛海夫人、張市長昨日均赴寶隆醫院慰問、親至病榻與楊氏晤談、相脫醫生、以楊氏精神雖好、惟週身疼痛及心房震盪、迄未稍止、恐移動不便、改下星期(十五日)用愛克斯光照驗、施行手術、以期速痊、

要人之行踪

▲海軍次長陳紹寬、日前來滬、並籌發展江南造船所計劃、現以事畢、已於昨晚十一時乘京滬夜快車晉京、

▲賑災委員會主席許世英、以上游各省數月來匪共蹂躪、特定本月十七日偕滬慈善家王一亭君同赴漢口、向蔣主席請示賑務辦法云、

京滬路新機車
已陸續出廠行駛

兩路路局近以天氣漸寒、機車引力不足、以致行車往往誤點、殊於行旅不便、特設法補救、一面將源源而來之舊機加開夜工、趕速修理、一面將已運到之太平洋式新機車四輛、裝妥行駛、計星期五日、已裝好一輛、在吳淞試行、結果甚爲圓滿、其餘三輛、本月二十日以前、亦可裝妥應用、尚有四輛、則於下月中裝好、此後行車誤點問題、當可全解決、

褚民誼昨抵滬

參加比國博覽會代表褚民誼、於昨日下午五時四十分乘春陽丸抵埠、到埠歡迎者有上海市國術館、東南醫學院、寰球學生會、新藥業公會、中法大學藥科學院、中華小學、精武中華兩體育會、等二十餘團體、個人有水上公安隊陳潔寬、林康侯、邵如馨、汪勛等、中法工學院長法人薛凡夫婦亦蒞場、至五時、船始可泊、褚氏於歡迎聲中下輪、乘車返亞爾培路私邸、

葡使昨抵滬
日內晉京遞國書

葡萄牙新任駐華公使那沃若氏、自奉派後、即於上月由法國馬賽搭乘日本郵船株父丸來華履新、已於昨日下午五時許抵滬、在匯山碼頭登岸、駐滬葡總領事白理篤、外部辦事處長陳世光、劉雲舫、唐士煊等、均往迎迓、那氏與歡迎者逐一爲禮畢、即乘汽車赴葡總領署休息、據云、本人抵滬後、擬稍事接洽、即於日內乘車晉京拜謁國府各要人、並呈遞國書、然後赴平使館就職云、

四區區長
呈請辭職原因

閘北四區公安局、新京天區長、忽萌退志、呈請辭職、已誌昨報、茲錄其呈文如下、爲呈請辭職事、竊區長猥以樗櫟謬膺斯任、瓜代逾期、建樹毫無、應事接物、輒違人意、退志久萌、繼復漸、近以晉省變亂之後、諸待籌議、鄉邦父老往來京滬、邀同協商、區長分屬公民、誼關桑梓、捫心自問、亦容漠視、惟値此冬防任即、警察職務至關重要、奔走號呼、勢難兼顧、昨曾面懇辭職、乃蒙溫語慰留、感銘五內、沒齒不忘、奈以事機日迫、心緒已非、與其侖祿無功、有所貽誤、莫若避位讓賢、以遂初衷、由裝以待、出自至誠、敬乞鑒核、迅賜遴員接替、不勝迫切待命之至、再職區員自經珊任歷、學識、均堪勝任、可否准委該員接充、以資熟手之處、出自鈞裁云云、幷悉該區長昨已將移交手續辦理妥善、一俟有人接替、即行卸責、下午三時許、各派出所警長暨區員巡官等、均在該區後面大空場台攝一影、以留紀念云、

本縣農事員派定

江蘇農礦廳業將本省農業調查員工作區域重行支配、已委洪□生爲上海農事調查員、並訓令上海縣政府隨時監督、仿屬知照、嚴縣長昨已令行各區及縣立農場一體知照、

吳淞劃區問題
市府派科長查勘

自上海市劃分市區、委員會將吳淞區內之閘二十五、閘三十五、推二十二、推三十五四圖戶口、劃入殷行區內、旋經吳淞士紳印湘蓀等詳述戶口之特殊情形、及地勢上之困難、函請劃區委員會仍照舊有區域、分別變更等情、會誌七日本報、茲悉市府方面、於前日下午派科長黃道森(黃兼劃區委員會總務組主任)到淞實地勘查、先往公安第七區調查戶口情形、繼往吳淞市政委員辦事處、由唐劉二委員接見、會商之下、黃科長認爲該處一帶棚戶居民、均係住居一年以上、爲多數、當無特殊情形、故藻南之閘二十五三十五兩圖及推二十二之發字圩劃歸殷行區內、可無問題、惟浜北之推三十五及推二十二之黃字圩之田勢、劃入殷行區內、認確有不便之處、俟下次開劃分市區委員會時、請唐劉二委員出席提出討論、大概或可照繼藻浜爲天然界限、則浜北劃出之各段、仍可歸入吳淞區域也、唐劉二委員昨已將上項情形、邀請各士紳談話、分別解釋云、

蕪湖設航空分站
定二十三日起開始實行 前日降落兩飛機均安全

中國航空公司、現爲積極擴張營業、除開闢京平航線已誌昨報外、並決定滬蓉航線在蕪湖降落、茲將各項消息分誌於下、

▲設站籌備 該公司前會決定在蕪湖設站、降落飛機、聞決定於念三日起實行、昨日已派定蕪站事務員周慶東、會同工程師曾桐柏、於今日(十四)乘輪啓行赴蕪、籌備一切、

▲訂定票價 昨據發表、各站與蕪湖間搭客票價亦已訂定、㈠上海至蕪湖單程五十二元、來回七十八元、㈡南京至蕪湖單程十二元、來回十八元、㈢安慶與蕪湖單程二十八元、來回四十二元、㈣九江至蕪湖單程五十二元、來回七十八元、㈤漢口至蕪湖單程八十六元、來回一百二十九元、

▲兩機平安 昨日西慶號飛機由漢下駛、因機件損壞、在鎮江附近降落、乘客郵件均由火車運滬、該公司昨日派海容珊工程師赴鎮修理、飛回上海、至在江陰柏行停留之武昌號飛機、業敵即上駛抵漢、

▲負責者談 航空公司營業股長齊鎮午君、語新聲社記者云、各國陸上飛行、沿路均設有備用場、飛機中途稍有障礙、隨時可以降落修理、在中國則並無此項設備、是以適用水陸兩用飛機、循長江飛行、隨處降落、機件稍有不靈、即可降落修理、在班期飛行爲常有之事、此種中途降落、完全爲飛行安全云云、

軍政部
慰留鄧司令
何部長電唁鄧母

吳淞要塞司令鄧振銓、因其太夫人在寓原籍逝世、即電呈軍政部辭職、回籍奔喪、茲悉鄧司令昨接軍政部復電云、代電悉、該司令仁孝性成、忽遭大故、哀毀逾恆、誠難自已、惟吳淞要塞係國防、要頓端賴賢勞、重責豈能遽卸、古人大孝當前、尚戎衣從經、今茲爲國努力、毋叻移孝作忠、所請辭職之處、着毋庸議、此令、又接何應欽部長來電云、上海福煦路或和邨十二號鄧宅治喪處鏡寰兄鑒、太夫人仙逝、吾兄二孝性成、哀痛逾恆、情所難免、第人力莫可回天、尚希以盡禮爲孝、莫期定講即電知、點主之職不敢辭也、何應欽叩、現聞鄧宅已定二十年一月十一日假派克路功德林設奠受吊云、

三區卅一分部
昨開成立大會

本市三區九分部黨員曹殉成等因職務關係、呈由市組織部准予另行成立三區三十一分部、昨日下午四時由三區黨部組織委員湯禮卿召集該員等在該區黨部會議室舉行成立大會、當由市代表陳唯一指導、區組委湯禮卿主席、胡蜀鳴紀錄、開會如儀、主席報告籌備經過情形畢、即行選舉、結果胡仲持徐蔚南曹殉成當選爲執行委員、胡獨鳴戈公振爲候補委員、當場宣誓就職、末由上級代表指導、散會後、繼開第一次執行委員會、推胡仲持爲常務、徐蔚南爲組織兼訓練、曹殉成爲宣傳云、

外交討論會
聘請專門委員
何德奎陶樂勤二人

外交部外交討論委員會、於上星期五假行政院舉行第十二次常會、情形已略誌本報、茲聞該次常會討論中、有陳事務處長世光所提出之明年工作計劃一案、頗關重要、大意謂此後工作擬多注意三點、㈠民族痛苦專門委員工作、㈡性質類似團體間之工作聯絡、㈢各委員討論、除將原則通過責成事務處酌辦外、幷以租界華人納稅會事業、頗與該會有關、當決定聘請納稅會主任何德奎秘書陶樂勤等爲專門委員、昨日陳處長特派該會趙鐵章科長親賫聘書、往晤何君、言談之下、何表示願意擔任、幷謂租界納稅會責任重大、事務綦繁、如此次自來水問題、即其一端、故亦甚望能由討論會合作、俾收羣策羣力之效云、

衛生部
採納藥商意見

本市商會昨函新藥業同業公會云、逕啓者、本年九月九日案據函稱、對於管理藥商管理成藥各項規則、有所懷疑、轉請解釋及補充條文等情、即經據情電請衛生部採納在案、茲於本月十二日奉第一一五代電開、尤代電悉、本上海新藥公會對於管理藥商及管理成藥各規則、請求解釋疑義補充條文、並將緩執行一案、前據該會呈請到部、經本部查核、原呈臚列各點、其中雖不無出於誤會、或非行政程序所許之處、然其條陳根據學術、或徵考事實、可資參考之處、亦正不少、應候修改時、斟酌採納、以利推行、除批示外、特電查照、衛生部灰印、等因、奉此、相應照錄函復、即希查照爲荷、

丁聯會四次執委會

全市工界聯合會、於昨日下午二時、舉行第一次執委會、討論、㈠鞏固工界聯合會組織、㈡通過擁護方職工會及工會等聯名、呈請中央必須確定職工組織案、㈢朱登報徵求全國工團轉意見後、再召集全國工界代表大會、議畢、尚有各省縣代表報告各地情形、於六時散會、

上海醫藥團體
慶祝國醫館成立

南京中央國醫館將於二十年一月十五日在京舉行成立大會、上海全國醫藥團體總聯合會、及各醫藥團體以中央國醫館爲國家組設、提倡中國醫藥事業之唯一機關、成立以後、對於本國醫藥前途建設必多、爰經該會常委張梅庵、陳存仁、蔣文芳等、擬具慶祝國醫館成立辦法、提付第一次常務委員會討論、即經議決如擬、以爲隆重、上海方面由全國醫藥總會、領導全市各醫藥團體、如國醫公會、國藥公會等一致慶祝外、並由該總會通飭所屬全國醫藥團體、一體舉行、上海方面、更擬於慶祝期間、發起將大熱烈之「國藥博覽會」及「醫藥圖書博覽會」等、將闢盛大會場、分別舉行、現正着手籌備、殊形忙碌、

赴禾展覽會議記

上海國貨工廠聯合會、昨因欲往嘉興開國貨流動展覽會問題、特召集工廠代表大會、到有華絲織工廠、五洲固本皂廠、江生化學社、陳伯興、興隆興祥、大陸味精廠、如意鮮永豐實業、當商廠、厚生紗廠、達華染織廠、中華琺瑯廠、米華染織廠、大華、中華審路務廠、祥泰織造廠、兒弟工業社、順泰織綢廠、達華工業廠、華陽染織廠、三友實業社、心雅廠、申盛戚綫廠等四十餘家代表、由鮑閣、楊誠若、蔣仲和、劉啓周、陸星莊主席、議決如下、㈠推陸星莊等四十四家出品、㈡開會時間定兩星期、㈢登記日期十二月十日截止、㈣一月十日起運、㈤一月十三日全體出發、㈥本月十六日推陸星莊孫鍚基蔣仲和三君赴禾、察看會址、並接洽、㈦前會記各廠今日未加者、須徑往接洽、㈧各部委員由所推定者如欲加入者須再推、㈨非會員欲加入者須正式入會、㈩星期一由貨會開會推力劍閣、徐誠若二君報告今日決議情形、(十一)登封條、(十二)宣傳等一切問題、俟陸採將三代表由禾返申後再商、

美人毆警
道歉了事

本月九日晨、熊司令乘飛機遇險消息傳出後、市公安局長袁特派第二科長黃光斗乘坐汽車至龍華航空公司問熊氏受傷、詎該公司所雇之駕駛員美人某甲、强將汽車鑰匙取去、該車夫遂報告該處崗警魏義忠、同往索取、該外人初則不允、費許多唇舌、始將鑰匙交還、並向魏警行兇、將軍帽打落地上、魏警以鑰匙既已取還、何必與不通言語之外人多此爭執、當將軍帽拾起、將上項情形報告巡官、鄭巡官轉報所長核奪、劉所長據報後、大爲震怒、以該外人毆辱長警、實屬不合、遂率警往、將該外人拘捕、後經航空公司主任密斯(譯音)屯如美領署、轉電市府及公安局、求免究、並向中國當局道歉了事云、

上海
緒綸綢緞大同業
冬季大減價三星期
國歷十一月二十九日起

現距西歷冬至伊邇際此冬季減價期內一應送禮物品花色完備洵屬價廉物美凡紳商備辦禮品者務請惠顧選擇曷勝歡迎之至

北市　大綸　老九綸　老介福　老九和　大盛　老九章

南市　何恒昌　大昌　大成　立興祥

嬰兒
却病法

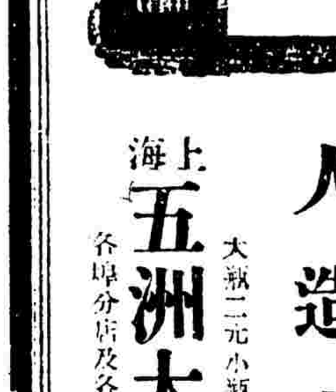

小兒以乳汁爲天然食料，倘產婦身弱乳淡，不敷嬰兒吮食，營養必虞欠缺。惟有令產婦常服人造自來血，以補血液，促生多量稠厚乳汁，以供嬰兒食料，直接培補產婦健康，間接使嬰兒得良好充足之乳汁，追補先天，培補後天，豈非却病法乎，家有缺乳嬰兒，盍速試之。

人造自來血

大瓶二元小瓶一元一角

上海五洲大藥房發行

各埠分店及各大藥房均售

大中
南京路中山西　行

煙　呂宋　荷蘭　飛艇　BB牌　煙具

大減價三星期

一元下新鮮牛肉汁

▲此乃滋補聖品▲日送一瓶▲每月四元

元下新鮮牛肉汁、發行以來、已十餘年、歷經飲服諸君及中西名醫之讚許、稱爲滋補聖品、本公司以是益加奮勉、以副諸君之期望、今年內仍照原價、滬上衛生家、速來訂服、

上海城內淘沙場　華商元下公司發行

一張報紙 騙取鑽戒金錶而逃

日本匪徒狡獪異常
給假支票店夥大驚
麗麗公司損失甚巨

上海五方雜處、良莠不齊、忍梗之術、愈出愈奇、而外人之喬裝闊綽、以騙取金飾及貴重品者、已數見不鮮矣、昨日吳淞路麗麗公司又發生被日人騙取首飾事、此事頗為奇特、記者爰將調查所知、分記如後、

△選購鑽飾　昨日下午二時許、吳淞路三十一號麗麗首飾公司、忽來一漂亮日本人、年約二十七八歲、到公司內、聲稱、欲購辦上等飾品數事、店夥詢其所需、曰特來選辦鑽戒一枚與白金之長方手表一隻、店夥乃取出表戒多種、任該日人揀選、結果擇定鑽戒一、與白金之手表一、往看就貨物後、忽稱身上所帶盡係日金、須令到其兄處兌付、並須將貨交兄一觀、乃渠係代兄來購買者也、

△派夥送飾　麗麗公司詢該日人之兄住何、係何姓名、日人謂兄為廣東路口大阪商輪會社之大寫、名哈拉達、麗麗信以為真、即派夥友錢慶發攜帶鑽戒手表隨從該日人至公共租界五馬路取款、似頗妥當、錢與日人（該日人未留姓名）同往大阪公司、不意到廣東路日清房子（大阪公司設在該房內）、日人即大施手腕矣、

△信封一個　該日人到日清房子內、忽稱其兄在大阪寫字間內（是西一大間）、對錢慶發謂、爾未便同入辦公室、囑令暫且在日清公司外邊之橙上坐待片刻、說時在扣袋內取出信封一個（中國封套）兩頭封緘甚固、外書內有日金五百元之支票、交與錢予、命將戒表給伊、以便送兄一觀、即來同往兌款、錢認為確切可靠、且不知在廣東路尚有大門可以出入（此誤錢面告記者謂尚係初次至日清房子）、作祇有外灘日清公司一門）、以為既有支票可憑、又人在屋內、決無他虞、即行將飾品交給、

△竟如黃鶴　日人取飾、即繞日清樓梯而赴大阪公司、實則未進大阪寫字間、即由大門溜踪而逸矣、錢尚在日清公司內坐待此日人來兌款、乃由二時半守到三點鐘、不見其出來、至是乃漸急、即往西首尋此日人、見大阪公司出入處即為大門、至是始知不妙、遂奔往四處找尋、遍至樓上樓下、已渺如黃鶴矣、

△悔已莫及　錢慶發找不到該日人、乃至大阪公司詢問可有其人、並詢可有哈拉達其人在公司中辦事者、大阪職員回稱、並無此姓名之辦事員、錢知受騙、急將該日人所給渠之支票日金兩拆視、乃一張破舊之新聞紙也、錢乃大驚、立即還公司報告、同時又親至日領署報告被騙情由、日領署當時派得日本探捕各一人偕錢至廣東路向日清大阪等詢問、會否見該騙子之面貌、兩社均答未曾留心、一時無從追查、祇得緩緩代緝、麗麗此次被騙損失頗巨、據錢慶發語記者、在不久以前、該公司已被騙一次、謂係由一西洋人到來購飾、由其店主親自送去、亦宛若今次之情形云、

楊王廟內 衆匪拒捕 被殺十四名

憲兵開到一連 將廟前後包圍 生擒者四十名

駐崑山之憲兵第十團第二營便衣稽查余光玉等二人、於昨晨一時許巡邏至離南翔鎮二三里遠近之南橋地方楊王廟內、發覺廟內有大批匪徒在內集議、當即入內搜捕、匪竟拒捕、余等因寡不敵衆、開槍射擊、當場槍殺二名、生擒二名、急急拘往南翔、電告崑山營部、由營部開出第二營第五連兵士一連、由方連長率領前往、其時匪徒愈聚愈衆、乃將楊王廟四面包圍、入內拘捕、匪徒人數約在五六十人、見軍隊前來、竟又拒捕、當場被憲兵用刺刀殺死匪徒十二名、生擒輕傷重傷之匪徒三十八名、當即押往崑山營部、於昨日解往南京憲兵司令部究訊云、

艷妾自殺

雀戰畢後吞烟 致死原因不明

昨晨天方黎明時、寶隆醫院舁入一服毒之女子、年華風韻、綽約可人、惟以中毒過深、致芳容失色、嗣經醫生驗得其服鴉片烟所致、該女名王招弟、年二十四、三年前、嫁與松江人張全生為妾、迄未作繭、大婦尚賢、妻妾間頗相得、張寓閘北海甯路天保里一號、王父振亭、亦居婿家、前晚七時、招弟與親戚輩聚作雀戰、既畢、回至臥室中、突服鴉片烟自盡、經家中諸人設法救治、未見起色、乃於翌晨車至寶隆醫院、至八時二十五分身死、尸送驗尸所、是晨十時後、特區法院委派郭煒檢察官蒞所驗視尸體、升座公位、據王振亭稱、死者係我女、死因不明瞭、張全生亦稱不明死因、惟死者平日腦頭、不知因何自盡、又由捕頭陳述案情、死因亦查不出、郭檢察官復召魏立功法醫至、詢以致死原因、據答外面并無傷痕、似服鴉片烟身死者、郭檢察官乃諭驗得死者張王氏、委係生前服毒身死、尸交尸屬張全生王振亭具結領回棺殮、

潮州商人身中八斧

為姘婦斗蓬 性命頗危險

旅滬潮州商人鄭祥千、現年二十八歲、在民國路開設荳麥行號、並在法租界自來火街太原坊創設九重天俱樂部、忽於昨晨一時三十分、被暴徒十餘名、各執手斧利斧、闖入樓頭、共砍八斧、頓刻倒地、不省人事、茲將事後調查此案詳情摘記如下、鄭於去年春、姘識一常州婦人、每日在俱樂部遊玩、緣女父住餘慶里周阿四所設之燕子窠內充賬房、且有烟癖、以致欠周烟賬十六元八角、但女父應得之薪水及小賬、被周扣除不付、女父乃於日前回至常州、一去不回、前數日周尋至女處交涉、當時將女所穿斗蓬一件[illegible]去、言明日取洋放贖、經該女將情告之、鄭某遂即派俱樂部茶役到周姓處交涉、將斗蓬取還、約定俟女父由常州來滬還洋、前日周姓邀同數人至鄭祥千處交涉、因未得要領、不歡而散、詎於昨晨一時三十分、鄭在俱樂部同姘婦吃食稀飯、忽有暴徒五六名、各執手斧利斧、闖入樓上西廂房、不問情由、見鄭即砍、共中八斧（手指斷二隻、腰部臂部各一斧、下部一斧）、鄭痛極跌仆倒地、而若輩見目的已達、遂一哄下樓逃逸、事後、經鄭之姘婦即投報大自鳴鐘捕房、當由捕頭飭派包探谷孟洲及武裝巡捕等到出事地點查看、當即叫醒鄭某、查明暴徒姓名、即至餘慶里周姓處拘捕、無如若輩早已逃逸、無從拘捕、祇得回至出事地點、將受傷之人車送白克路寶隆醫院、據云、傷勢甚重、恐有性命之虞云、

掃除毒氛

地方法院檢察處 焚燬上半年毒物

上海地方法院檢察處、將十九年度上半年沒收之烟土及毒物等、定於昨日焚燬、及至昨日、即由該處在看守所前搭蓋蓆棚一所、俾監視員駐足之所、至下午二時、各機關團體及黨部等代表先後蒞臨、惟自法院成立二十年中、每年兩次之焚土、所有代表、均係男性、而此番又多一正在妙齡之女代表、計各機關代表到者、為司法行政部楊肇炘陳敬齋、高等法院徐宗濂、市黨部張翼、市政府張蔭槐、市公安局朱雲濤、縣黨部陳健南、與公安局陳國楨、江海關何小宋、特區地方法院余鼎、拒毒會王約文周楚材女士、由首席檢察官劉懋初迎入、檢察官偕書記官分發沒收毒物之清冊、令飭警長楊德山警目陳錫麟陳鈞芳等督同法警、將烟土烟膏紅丸等毒物一一過秤、逐件拆視、然後架以松柴、灌之火油、洒之食鹽、舉火焚燒、至四時始告竣事、此次共焚燬烟土五三〇一兩五錢、烟料四九斤四兩、紅丸一二二斤、嗎啡三一斤一二兩六錢、海羅英八斤四兩、烟具雜件二九二五件、焚燬後、派警看守灰燼、至翌日拋放沉於浦中、以杜毒氛云、

踏觀械鬥 捲入漩渦

流氓利斧猛砍 傷者性命危殆

常州人王和尚、年念九歲、住西門東家濱西林路四號、前在南京路[illegible]世界為稽查、現則賦閒在家、昨日傍晚因事出外、路經唐家灣附近、適有大批流氓械鬥、王好奇踏觀、詎被該流氓等拖入□中、出利斧向其身上猛砍、遍身受傷、倒臥血泊中、兇徒見已肇禍、即一鬨散去、迨附近崗警聞警到來、將傷者車送白克路寶隆醫院救治、經醫生驗得王共被砍七斧、計左腳二斧、右小腿一斧、右臂一斧、右手二斧、受傷甚重、生命堪虞、現留院醫治云、

馬夫糾黨 斧傷髮匠

誤剃面痣短髭 身命幾瀕於危

揚州人符阿六（即小六子）、向在大西路三十八號馬廠內為馬夫、本月十一號晚九時許、符往附近靜安寺路二千另五十四號門牌新發理髮店剃頭、因被理髮匠葛根福誤將符面部痣上所蓄之短鬚、根剃去、致符大發雷霆、與葛爭吵、既欲賠償相當損失、葛未予以圓滿答復、符乃快快而出、未幾糾同黨羽十六人、各執利斧鐵尺、蜂擁至新發尋釁、當葛之同事見勢不佳、出而解勸、奈若輩聲勢洶洶、毫不理喻、遂將葛拖出門首、被符以利斧當頭猛砍一下、致葛受創倒地、血流滿面、若輩即一鬨而散、嗣經人報告靜安寺捕房、派探將葛車送醫院醫治、並於前晨往該馬廠內、將符阿六及幫兇犯馬夫十有才邵其哉等拘獲、帶入捕房、昨晨解送特區地方法院刑二庭、即據捕房律師王耀堂陳述前情、並稱被害人現雖到庭、但其傷勢頗重、尚須送醫院醫治、故要求延期再訊、又據葛根福偕證夏木星朱阿大等相繼投案、證明目覩符阿六手執利斧、將葛砍傷、王邵兩人各持鐵尺、在場幫兇云云、詰之被告等供詞支吾、否認持械行兇、梁推事核供、論被告等押候改期七天再訊、

銀行被騙案

本票已追回 擬撤回控訴

寧波路永亨銀行、被夥蔡慶章串同慎豐紗花號（昨報誤為慎豐）主徐浩、將大儲公司僞棧單向該行兩次抵押款項一萬零四百餘兩之本票、經該行廉悉其僞、當將慎豐司賬徐翔甫拘案、詳情曾誌昨報、茲悉此項本票第二次打去八日期銀六千八百四十五兩之票四紙、業已由永興隆追回、交還該行、尚有第一次打去二千九百七十二兩八錢六分、及六百五十二兩之票兩紙、尚無着落、由永興隆號主徐裕、自願負責償還、並要求將控案取消、該行見票已追回、且有人認償、自願撤回控案、托律師具狀撤回原訴、惟慎豐號尚欠該行往來款三千餘兩、擬另遞民事私訴云、

牛糞堆中 發現一西裝男屍

面部刀傷三處：血尚鮮紅
似係生前謀殺：移尸未久
西裝襯衫已破：似非富有
閘北荒僻處所：新近連出三件慘案

閘北四區、地甚荒僻、新近夜中連出三件慘案、昨日交通路一七五三號牛棚之河邊牛糞中、又發現一慘殺之屍體、茲將發現情形誌之於後、距滬約三里之交通路、地處荒僻、居戶稀少、數椽茅屋、參落其間、左傍滬寧鐵道、右邊盡處出地、該處一七五三號有費與發所設之宰牛作一所、係三間草屋、生涯不惡、面臨小浜、河畔拋棄牛糞頗夥、昨日下午一時許、有三五拾荒之江北童子在該處手持竹扒、隨地揀荒、瞥見牛糞中有一白襪、乃以扒扒其襪、不料扒出一足、大駭而呼、路人畢集、而警士亦到、即將牛糞翻開、則內赫然一男屍、身穿西裝、該屍年約三十餘歲、身穿藍色嗶嘰西裝馬甲、內襯白斜紋布小褂、下身穿藍嗶嘰西裝褲、白襪、皮鞋已無、面部中刀傷三處、一在右眼稍下、一在右頰骨、一在下頷近喉、血流甚多、色尚鮮紅、尚未凝結、似被殺未久者、頭下未戴帽、頭部圍米色圍巾一條、勒痕顯然、腰間繫線褲帶一條、屍身俯伏於牛糞堆內、形狀奇慘、惟屍身服飾、可斷其非富有、恐係仇殺後、移屍於此、至下午一時許、由費與發牛棧房經理王阿明（羅店人、年四十四歲）報警、當由四區警署即令偵探緝兇、並呈報市公安局核辦、一面由金二十三圖地保劉小珊、投地方法院報驗、由趙檢察官等蒞場驗明、委係被殺傷、並勒斃、飭令拍照、由堂收殮、候派警調查家屬、並緝兇究辦、

德人犯罪入獄 因病停止執行

假釋出獄呈請 昨庭諭暫行交保

德國人卡而根曳、年已六十四、去年六月三十一號因犯私藏軍火罪、被虹口捕房中西探拘解前臨時法院、經王建祖推事判處徒刑一年、由捕房將卡送往虞門路西牢執行、但卡自入獄後、即患心臟病、稍一勞動、即行昏厥、近該犯具狀特區地方法院執行庭、請求准予假釋、而刑法規定假釋須由典獄長呈請司法行政部處理之、卡之聲請、於法不合、著執行推事程尚豐、將卡之聲請駁斥、現典獄長西人呈報工部局法律組、謂卡確患心臟病頗劇、且在獄品行尚端、並附醫生診斷書一紙、請轉呈特區法院、該法律組接呈之後、遂由魏德律師轉呈、昨午後程尚豐推事開庭、命提卡犯至案、詢問年籍後、程推事即問魏律師曰、捕房請求究係假釋放、抑為停止執行、因假釋放於刑法為十三條、規定須監獄官呈請司法部、得許可後、方可不必回獄、至停止執行例、則屬於刑事訴法四八十九條規定、犯人罹有疾病、恐因執行而不能保其生命者、得請停止執行、出獄醫治、俟醫愈後、仍須回獄、補滿刑期、故捕房究採何種、魏律師答、捕房所請係停止執行、程推事復詢前臨時法院判決之人犯、刑期一年、是否係以八個月計算、若是、則卡應否受此優待、魏律師答、確有此例、但須得監獄官報告、品行端正者、方得此待遇、至彼卡而根曳、已據監獄官報告、品行尚佳、或能得此優待云云、推事遂命庭丁領卡犯至法醫處檢驗、嗣據法醫報告、謂卡確患心臟病頗劇、若仍執行、或有性命之虞、程推事遂向卡犯詰問一過、諭卡而根曳應交一千元現金保及一舖保、保其隨傳隨到、但出獄醫愈後、仍須回獄執行、

塘北路展緩開工

因經費尚須請示

上海縣塘北路、征工築路、前定於本月十六日上午、在北橋舉行開工破土典禮、曾經分令縣建設局及各該管區遵照辦理、並分函各機關查照在案、茲塘北路征工築路所需經費、尚須呈請建設廳核示、前定開工破土日期、應即展緩、俟奉建設廳指令、再行定期開工、

騙去華絲葛 控洋行股東

互相推諉 飭傳被告

漢口路證券交易所號維新綢緞莊經理何銘、近延律師控告茂隆洋行鄭菊人、與該行股東鮑洛恒詐欺等罪於特區地方法院、昨日本係原推事（係近任山西高等法院首席檢察官）庭期、後由馮世德代理、升座刑五庭傳訊、被告因事均不到、特延律師請求改期、據何德銘供稱、鄭菊人與鮑洛恆於本年六月初二日、由匯茂隆洋行員趙國良介紹民人與該二人接洽、據稱該行須辦毛葛出口、向民人定購、言明貨到付款、民人乃於二月十七日送去毛葛七十一匹、合計銀一千二百零一兩、由鮑出立收據一張、豈料交貨後、貨款一味游約、延宕數月、非但無人造絲進口、且將民人售與毛葛、私自典當、民人一再索取前項貨款、鄭竟給倒閉之福華絲行十二月十五日支票一紙、及當票一張、給民人取贖其餘之數、下簽字者係鮑應負其責、於是鄭藉口字非己簽、實際上鮑收受貨物、應歸其負責、乃互相推諉、其串同詐欺之行為、顯然可見、不特已依刑律第三百六十三條、並附帶私訴、追償貨款銀一千二百零一兩云云、馮推事核供、諭傳兩被告到案再審、

輪船撞覆划船

魚販一名慘死

前日（十一）上午六時半、有浦東魚販三名、方自浦西方面販得鮮魚八籃、在招商局江天碼頭同搭第一七〇號划船渡浦、甫至法國兵艦浮筒西邊、忽有大來公司拖駁輪船由西向北疾駛而來、該划船急圖避讓、卒已不及、霎時該輪船首猛向划船左舷撞去、魚販張志田頓[illegible]傷腰際、划船同時翻覆、船上諸人、一併落水、當被附近第三五八號划船趕來、將落水者一併救起、並由大來輪將張志田送至同仁醫院醫治無效、延至昨晨氣絕斃命、屍妻陶氏、聞此噩耗、即向水巡捕房報告、午後由捕頭飭探黃松生、將死者由院抬出、運至救生局、候請法院派員驗屍體、並責令肇禍輪公司對死者厚予撫恤、聞張年三十七歲、浦東人云、

印兵誤殺華人案 屍妻籲請撫恤

王茅氏要求賠兩萬 工部局祇救濟百元

住居引翔區王家宅、業皮鞋之本地人王敬濤、於民國十六年三月卅一日下午七時、自外歸家、由隔一田岸、其宅前係華租交界、工部局架搭有鐵絲網、王擬在鐵絲網旁越入、為駐防印兵誤開兩槍、均中王要害、醫治無效身死、由前臨時法院李晉年推事驗明、令屍妻王茅氏領屍棺殮、並令知自往交涉使署報請交涉、茅氏因女流無知、延擱至今、致死者冤沉泉下、未得伸雪、現茅氏因遺下兩子兩女、均須求學、且乃夫屍棺尚暴露未葬、自己在紗廠做工、所得工資極微、何能維持、乃具呈工部局總辦愛德華、請求依照責任、賠償王生命損失二萬元、（王生前每月可賺工薪六十餘元、以活至六十歲例、念五年應為二萬元）、各情業誌前報、茲悉工部局據呈後、於日前派員前往茅氏做工之東華紗廠調查一過、並允給茅氏救濟費一百元、茅氏以乃夫為安分良民、而印兵誤殺、印兵為工部局所商請而來、維持界內公安、印兵肇禍、在理工部局應負責賠償生命損失、並撫恤家屬、故對於百元救濟費、表示拒絕、昨又據情呈請愛德華發信停迅予賠償、以重人命、而維公理、聞茅氏係舊式婦女、頗重禮教、青年守寡、撫育子女、孤苦伶仃、素為親鄰所稱道云、

建國中學職員 赴杭自殺

孫浪舟二十一歲 服毒畢命於旅館

孫浪舟、字浮萍、年二十一歲、浙之衢縣人、曾任上海建國中學事務員、徐姚白沙路竟成完全小學教員、於前日（十一）下午六時、隻身赴杭州西湖旅館、寓二十號房間、當付房金小洋四角、於二十分鐘後出外、至八時許歸、在房看書、至十二時閉門睡、前（十二）午猶未起身、茶房往叩不應、由門而入、則人已死、房中屍身曲臥床上、口角流出血沫甚多、桌上有『來沙爾』皮膚洗劑一瓶、瓶為半磅裝、已去十分之四五、杯中尚有餘瀝、另有孫浪舟名片十一張、便帽一頂、手套一副、銅元二十六枚、證書二封、杭州中英藥房包紙一張、六寸半照片一張、係死者小影、床上蓋有藏青呢大衣一件、床前置皮鞋一雙、已破、遺留證書、一為給發證明書事、茲孫浪舟君、曾任本校事務員一年、辦事忠誠、堪嘉獎、特發給證明書、以資證明、須至證明者、上海建國中學事務主任沈駿達印、茲聘任為本校民國十八年份第一學期教員、此致孫浪舟先生、徐姚第二區立竟成完全小學校校長陳醒民印、觀察情形、似係窮途失業所致、

晒台失足 腦漿迸裂

婦人晒衣喪生 夫歸撫屍大慟

西門斜橋德進里口三十七號門牌浦東人金順炳、向在徐家匯皮革廠作工、前日赴廠後、其妻金王氏年四十四歲、於上午十二時、在晒台上晒衣、不料竹篙落下、俯身拾取、竟致倒栽翻下、而下面適為碎瓦之垃圾堆、其頭頂觸磚上、腦漿與鮮血不能分別、當由同居者及管弄人送西南醫院求治未收、轉送上海醫院、行至海潮寺前、已氣絕身死、當即舁回、金正歸、一見之、撫屍大慟、當經人告以原委、並報告二區警署、昨飭十三圖地保葉劍清投法院報驗、而金投院請求免驗云、

河灘大解 墜水溺斃

—中年之野鷄小工—

虹口元方路碼頭、前晚九時、有一年約四十餘歲之野鷄小工、蹲於近河之灘上、背向外解褲大便、在彼之意擬撒糞於河內、詎偶一不慎、全身墜入水中、大聲呼救、經虹口捕房華探沈德輝及一三二號華捕聞聲趕來、將其撈起、詎該小工已不能言語、旋即身死、遂舁入斐倫路驗屍所、昨晨特區地方法院委郭檢察官蒞所、驗明委係失足跌下河內溺斃、查無屍屬、諭令普善山莊棺殮、

抵押田單之糾葛

拍賣得來 係屬僞造

曹瑞記昨延陸律師代理投法公堂刑庭控稱、上年五月間、有張裕田在鈞廨控訴顧芳洲顧鼎珊弟兄兩人不付其抵押田單一案、嗣因被告無力贖取、奉諭將田單發交三發洋行拍賣、由曹瑞記出價買下後、復由曹將單抵與翰斌如、將此單轉送上海縣政府驗看、不料係屬僞造、致連累曹瑞記管押數天、受損甚巨、被告顧芳洲弟兄實犯僞造公文罪、請求訊辦、並追償損失二千兩云云、被告顧芳洲不到、顧鼎珊由律師代辯稱、當初被告顧芳洲將單抵押與張裕田時、敝當事人實未知情、且又未到場等語、朱承審官諭着改期再傳第一被告到案訊核、如再不到、應即飭提、

致時事新報函

歇馬橋小學停辦眞相

記者先生　崑山縣第四區歇馬橋鎮、有初級小學校一所、校長吳君克勤、對於校務進行、不遺餘力、不幸吳君遽遭病故、校中主持乏人、該區學董周君、推薦該校蔡教員充任斯職、教育局諸公、因另有所屬、竟謂蔡教員資格不適、碍難通融、即委鄭君其藥充任、藥君奉委、欣然就職、詎知是日校中、闃無一人、祇見打倒藥校長之標語、琳瑯滿壁、而藥君並不畏難止退、枯守歷二月之久、未見學童光臨、教局得此消息、即一紙訓令、宣告停辦、因人廢事、是否合理、敬請關心教育者、公正批評、　通十一、念六

拒不收受

記者足下　鄙人昨寄信到河南尉氏縣縣政府去、因身染寒疾、祇得將信交家中小孩送往八仙橋郵局掛號發行、不料該局拒不收受、小孩歸報不得已再託鄰居赴局詢問原因、據說「信面又寫河南尉氏縣政府楊縣長收啓字樣、尉氏兩字、太不明顯、故退回」等語、查尉氏縣名郵政圖上明明有之、該局辦事粗略、累人犧牲車費事尚小、獨恨家無長丁、竟以些微事務、累我一再央人、且空費一日之時間、殊可歎也、　陳頌大、十二月十日

運到扣薪

主筆先生　敝人近隣有一女士、在南市大南門交通部電話局充接線之職、日前來舍談及該局於上月起施行一種章程、頗有關於接線生之切身問題、夙仰貴報主持公道、有「致函」欄之設、用敢不揣謭陋、作信寄上、懇予刊載、其新定章程為凡接線生接班時如有遲到十分鐘者、於工資內扣除百分之三、遲到十五分鐘者、扣除百分之五、餘則依此遞算、惟領班和班長則不在此例、其遲到之時刻每日由班長記錄、至月底總併結算實行扣除、查此項辦法期以懲戒遲到之人固一甚善之策、然領班和班長何以不在其例、豈彼輩反可遲到乎、此令人不解者一也、又十日遲到之時刻併至月底時已無佐證可得、此不解者二也、綜此二者、敝人甚為懷疑、望局長或領班有以答覆之、　衛芝栨、十二、六、

大學中之竊賊

編輯先生　我們的校員不幸、宿舍竊案、日必數起、[illegible]閉了、所被竊者、大抵現洋、西裝衣服居多、金飾及其他另物也不少、其每次損失、至少亦三十元以上、記得最多竊案的一天、竟有六處、其中以宿舍中失竊為多、運動場上較小、根據事實揣度、則必幕中人所為無疑、而尤以彼無聊落拓之徒、更有可疑之處、有時竟在沒人的時候、放膽翻箱倒篋、行施他們的伎倆、記得我有一次假期、由家返校、發見我曾經半鎖著的抽屜、被人挖開了、雖經查問、竟無一承認、遺失後、常有偵探和警察來查察、但是結果、終是無效、學校當局對此、亦無善策、我們當然不能奢望學校防止不安、但是學校對於此項事宜、是負有完全責任、這是誰也承認的、且夫吾生寄宿學校中、原賴生命財產之安全也、今一日竊案數起、學生對此、亦不免分心、我所以不惜光陰和筆墨、敬告賢明學校當局、有以善圖之、以維學校安寧、學生之幸福、亦得以賴之、　吳來鵬、十月廿七日、吳淞、

意圖不法 拘押囹圄

昨解法院續審 再請延期調查

江北人徐懷德、吳小六子、周元其等、因在租界內結黨意圖不法、被虹口捕房中西探拘解特區法院押候在案、昨晨由葛之覃推事開庭續訊、據捕房律師厲志山起稱、在改期中被告等向捕房承認、於本月五號晨八時許、圖劫馬立師某姓家財物、攜有利刀三把、鐵棍二根、行經虹口橋附近、因見有探捕在該處檢查行人、被告等即各返身回家、未往搶劫、本案再請延期調查、經葛推事向被告詰問一下、遂諭仍還押、改期再訊、

上海法租界霞飛路呂班路口

新開 徐重道國藥第九分號

國曆十二月十五日 開幕

大廉價一個月

便利顧客 特設 接方送藥部 電話通信 立刻派人前來接方 由店配就 當即送上 不取力錢

代客煎藥部 照方監煎 藥力準確 手續完備 清潔穩妥 取費極廉 每帖一角

發兌 毛白官燕 四川銀耳 人參別直 補劑飲片 丸散膏丹 各種藥酒 虎鹿龜驢膠 十全大補藥 人參再造丸 參燕百補膏 健身補藥汁 配煎膏滋藥

總號 愛文義路泥城橋西 電話六一一三三號 三線轉接各部辦事室以及各分號

港粵滬華美電器行

詩云折梅逢驛使寄與隴頭人得毋係報陽春懷思舊雨乎茲自敝行分設滬地以來於茲四載歷蒙各方顧戶海外僑商雅顧良多殊深感篆奈無瓊報益愧吾顏用是每當歲序精選名畫奉送聊表寸忱今秋特齋重金聘請名畫師繪刻美人倩影一幀描寫漢宮粉黛丹唇鳳眼翠袖蜂腰歷三閱月始克告成茲謹訂由國曆十二月一日起拱廉與諸君相見矣敬瀝數言奉告週知幸留意焉

本行廣告部謹啓

[illegible]

贈畫 一年一次

期限 國曆 十二月一日起 十二月卅一日止

贈例

惠顧二元半以上	奉送畫片一張
惠顧五元以上	奉送畫片二張
惠顧七元半以上	奉送畫片三張
惠顧拾元以上	奉送畫片四張
惠顧拾五元以上	奉送畫片六張
惠顧二拾元以上	奉送畫片八張
惠顧二拾五元以上	奉送畫片一打
惠顧五拾元以上 [illegible]	奉送畫片一打
惠顧一百元以上 [illegible]	奉送畫片一打

以上贈品專為門沽定價為限如打過折扣及批發之生意不在此例

運動世界

今日球戰

西聯甲組賽 眞茹對葡隊

三時在申園 可操必勝權

今日中西兩足球會、共有比賽十場、以眞茹對葡萄牙較爲可觀、全部秩序如下、

▲中華足球會

進德對華伶(足二)九時棒球場 唐仲光
報工對美孚(球一)十一時棒球場 唐雄傑
永安對郵務(球二)九時足球場 胡宗瀚
申報對茂泰(會二)一時足球場 張潘
東方對嶺南(中)三時足球場 沈回春
青年對徐匯(華)三時田徑場 陳吉祥
知行對星光(華)三時棒球場 張武高

(註)友愛對星光、樂餘對江南、震旦對優游、三組比賽、均因故改期舉行、

▲西人足球會

眞茹隊對葡萄牙 甲組 三時在申園
英海軍對西捕隊 甲組 三時石牌樓
初級隊對寶塔隊 丙組 三時虹口二

眞茹對葡萄牙、三時會師於申園、以目下眞茹之氣燄、不難操得勝券、惟葡萄牙前鋒江柯拉沙因無賽馬、今日必然出場、勢與眞茹一番劇戰也、裁判員爲沙开脫亨萊、雙方陣線如下、

▲眞茹 馮運佑
梁官濂 江善敬
林松發 陳鎮和 莊世鴻
陳秉祥 符和萱 戴麟經 陳家球 梅洪寶

▲葡萄牙 瑞倫生
馬山兒 岡石衛
谷史坦 谷史坦 法凡劫
法凡劫 柯拉沙 岡石樹 蘭生 葛梯士

中華二比零勝南華

□觀者萬人稱盛一時

□與昨日眞茹之戰同時媲美南北□

▲本報十三香港電　今午中華對南華比賽、觀衆萬餘人、中華以李義臣李時清當左右翼、代陳曹二人職、戰極烈、結果爲二對零、中華勝、本屆香港冠軍、希望各半、

轟轟烈烈

威震江南氣吞河山 暨大軍三載三勝

九比零…交大四十年來之大慘敗

一萬人…羣趨眞茹鄉吶喊動天地

暨南大學足球隊、昨以九比零大敗交通大學、造成連得三年江大體協會足球錦標之偉績、眞茹鄉車馬絡繹、有如山陰道上、而暨大球場四週之觀衆、更包圍如銅牆鐵壁、水洩不進、約計有一萬人左右、轟轟烈烈、懿歟盛哉、

▲專車擁擠　昨日之京滬鐵路車務處、特開專車兩次、以利觀衆、計下午二時一班、下午五時十分一班、昨日因樂華對霍華士之比賽改期、故前往眞茹參觀者、加料踴躍、專車擁擠非凡、計二點鐘之一班、車票售罄、後來無票擁上者、至少在四百以上、交通大學啦啦隊共六百人、亦皆同車而往、其他看客之乘公共汽車及野鷄汽車前往者、爲數亦夥、暨大門前、汽車塞途、爲從來未有之熱鬧、

▲歡迎交大　暨大門前、高懸「歡迎交大」及「歡迎來賓」兩旗幟、小學生啦啦隊排列門前之樹邊、當交大球員乘中國旅行社汽車進校時、齊唱歡迎之歌、即由暨大體育部幹事蔡國平(兼啦啦隊總指揮)梁國材二君、引入更衣室、

▲摩登女郎　記者於下午一時半即趨車抵校一路上祇見汽車中滿載球迷至則球場四週早有不少觀衆團團圍住、其熱心可見一般、場邊南側、交大居東、斯時僅見「交大校工啦啦隊」及「先聲奪人」之旗幟、而「先聲奪人」之旗幟下、有四五靡登女郎、聳肩坐看、寒風凜凜、若有不勝其冷者、交大之啦啦隊、尚須待二點鐘之專車到來、暨南之啦啦隊女同學占多數、由蔡國平君總指揮、此外並有鑼鼓之類、由校工担任是項工作、雙方皆便衣淡服、並無奇形怪狀之裝飾、極淸高而有精神、

選擇球門

(右)暨大隊長戴麟經(中)裁判員何春輝(左)交大隊長費福照

▲容足無地　致遠堂旁、樹立各種旗幟、中西文兼而有之、琳瑯滿目、美不收勝、待專車一到、觀者如山湧至、重重疊疊、擠得好苦、二時有半、下午交鋒時、場之東邊、交大歡呼隊旁、因觀衆過分擠擁、竹籬突然挪倒、紛紛衝進場去、一波未平一波又起、場之北首暨大球門之旁亦復如此、突圍而出占坐於界線之上、秩序稍形雜亂、上半時得安然過去、惟在休息時間中、觀衆皆擁入場內、秩序大亂、開始續賽時、場面已縮小三分之一、蓋觀衆皆立於場之邊線內矣、

▲女軍魔力　此次比賽、暨南全校二三百男女童子軍、咸出場維持秩序、事前並得交大方面之通告、須預防不良份子乘機擾亂、乃加派軍警、密佈場外、得以無事、惟因觀衆過擁、忽東忽西、時時有衝進場內之勢、童軍極力阻止、勞苦非凡、顧此失彼、叫苦連天、卒使保持安全、殊屬難能、女童子軍不顧面情、惟推觀者退後、觀者皆毫無難色、惟當女童軍來時、仰且故意爲難、此殆輕男而重女歟、一笑、

▲先禮後兵　開賽之前、雙方啦啦隊互致敬禮親愛、繼而戰端暴發、暨南即一鼓而下、氣燄殊熾、無時無刻、不在壓迫交大、交大內衛雖佳、卒難對付、竟受九比〇之慘敗、開交大四十年來足球史上從來未有大失敗、交大球藝、固稱不弱、遭此大敗、實因暨南實力、確乎太强、並非戰之罪也、

▲兩軍陣容　上半時爲六比〇、下半時爲三比〇、暨南陣線、並不依照西人足球會中之支配、昨由陳鎮和担任左翼、陳家球陳秉祥俱未出場、戰鬥力依然極强、使交大無懈可擊、故自始至終、包圍交大球門、交大守門應接不暇、後衛亦十分忙碌、交大中堅楊惺華頗爲不弱、前鋒萬覲兒費福照亦爲出色人才、雙方陣線如下、

▲暨南大學 馮運佑
梁官濂 江善敬
梁樹棠 莊世鴻 林松發
陳鎮和 符和萱 戴麟經 葉榮文 羅海光 梅洪寶

▲交通大學 陳公輿
李傳新 王恭琛
楊保森 陳紹謨 楊惺華 沈觀瀾
費福照 萬覲兒 劉希孟 張金鎔 薛文銹

『裁判員何春輝巡邊員陳璞李思濂』

▲得點紀錄　上半時暨南曾勝七點、一點以越位作廢、下半時當八比零後、交大曾攻入暨南一點、但亦以越位作廢、當九比零後、戴麟經又攻入一點、但因比賽終了之笛聲、同時而起、此點亦未作算、乃成九比〇、得點之紀錄及次序如下、(一)符和萱、(二)戴麟經、(三)陳鎮和、(四)戴麟經、(五)符和萱、(六)陳鎮和(由角球直接踢入)、(七)羅海光、(八)戴麟經、(九)羅海光、

▲多謝盛意　此次比賽、各報記者前往、採訪新聞及參觀者、共有十餘人之多、暨南方面、特排椅子十餘只於場邊、由體育部幹事梁國材蔡國平二君殷勤招待、各記者深感便利、當比賽終了後、並另備豐富之茶點、以餉各記者、且由暨大秘書長樊守執致詞、表示歡迎之意、後由蔡梁二君僱汽車送記者回館、諸記者均深感招待之周到、

▲拆字先生　暨大昨日上午十時開鼓勵大會、主席唐桐候氏、極熱心于該校體育者、論昨日特地到上海拆了兩個字、信手拈到交暨兩字、拆字先生說交上爲六、暨中爲〇、比數是六比〇、昨日上半塲果眞、唐氏又謂再問暨南流年、拈一南字、他說只要用力將南只脚抬起來、就是將南字左右兩直拉平、這流年就是很幸福的幸字、南字上從十、這幸福可以保持十年、全堂粲然、

▲旅館宣傳　昨日暨南校前車水馬龍、而本埠各大旅社如永安神州等、均放專車送旅客到眞茹、車上有不當爲旅館作宣傳、

▲擺老資格　暨大去年所用之一套標語兪擺、及福星大黑貓、昨仍陳列、聞以後年年如斯、以示老資格、昨日新添標語如「一年一屆、願健兒努力」、「三載三勝、必錦標依然」、又「克吳淞、制江灣、還要蕩平大西路、固知徐家匯也是眞茹征服地」「前五虎、中柱石、更加鎖住後鐵門、可見江南北依然暨南得錦標」、均爲名作、

▲十戰總賬　本屆江大體協會足球賽、加入者五校、採單循環制、共賽十場、昨爲閉幕之期、各場結果、彙列於下、

光華對中公	三比二	光華勝
暨南對復旦	六比一	暨南勝
交大對中公	四比〇	交大勝
復旦對光華	二比一	光華勝
交大對復旦	一比一	和局
交大對光華	四比一	交大勝
暨南對中公	九比一	暨南勝
復旦對中公	一比〇	復旦勝
暨南對交大	九比〇	暨南勝
光華對暨南	一比〇	暨南勝

▲五校積分

隊名	得勝	失敗	和局	勝球	負球	得分
暨南	四次	〇次	〇次	三二球	二球	八
交通	二次	一次	一次	九球	十一	五
光華	二次	二次	〇次	六球	八球	四
復旦	一次	二次	一次	四球	十六	三
中公	〇次	四次	〇次	三球	十七	〇

昨日復旦對中公在吳淞比賽、結果一比零、復旦勝、

▲後日赴蘇　暨南大學足球隊、一再受東吳大學之邀請、赴蘇比賽、暨南初因無暇前往、但因盛意難却、乃於星期二(十六日)早車赴蘇云、

四大學越野跑

冠軍金陵亞軍滬江

第一名金陵孟廣信 三十分二十六秒八

四大學體育會之越野賽跑、於昨日下午三時、在滬江大學舉行、路程五英里、由楊樹浦軍工路出發、繞江灣跑馬廳一週、回至滬江大學爲止、每校限六人參加、即以此六人計分、惟之江祇到四人、故不計分數、結果金陵大學第一、三十分、滬江大學第二、四十四分、東吳大學第三、八十五分、個人第一爲金陵孟廣信、時間三十分二十六秒十分之八、各個名次如下、(記者按、各校總分、與下列名次不符、或係該會於核算之時、時間局促所致)

(一)金陵孟廣信……三十分二十六秒八
(二)滬江夏憲謨……三十一分十一秒八
(三)滬江余新……三十一分三十秒
(四)之江沙日昌　(五)金陵齊忠議
(六)金陵陳長松　(七)之江吳志高
(八)金陵張景華　(九)滬江孟良波
(十)金陵王玉培　(十一)金陵潘家瑱
(十二)東吳黃德行　(十七)滬江劉行蹇
(十三)之江鄺釬鈞　(十八)之江雷振華
(十四)東吳陳均謨　(十九)滬江胡民勝
(十五)東吳梅平平　(二十)東吳陳慶庭
(十六)滬江華光炯　(廿一)東吳顧森林

暨大足球隊一月七日赴菲

▲放棄西聯……參加嘉年華會比賽
▲此行目的……在募款建築體育館
▲二十二日……大華飯店跳舞歡送

又暨大足球隊、現正籌備赴菲律濱參加來年之嘉年華會比賽、業已致函菲島華僑及菲方東要人士、接洽一切、其發二百餘信、意在籌募經費、建築體育館及定球場看台、現已得該方復信、一致表示贊同、暨大已定於一月七日赴菲、上海西人足球會之比賽、決計放棄、自下暨大三十餘菲律濱華僑、聯絡上海華僑、捐資千餘元、於本月二十二日下午四時、假大華飯店開跳舞會、歡送暨大赴菲足球隊、至於籃球隊初亦擬同往、因事未果、來年夏季、足球隊並擬赴爪哇一行、聞來年今日、吾人定可得見暨大之體育館及足球場看台云、

□足球結果

▲江大體協會

(一)暨大勝交大……九比〇
(二)復旦勝中公……一比〇

復旦對中公之江大足球賽、昨日下午二時在吳淞比賽、結果一比零、復旦勝、

▲中華足球會

寶塔和三一	中字組	一對一
志華勝西區	會字組	二對一
華伶勝紅帽		四對二

▲西人足球會

華寨司勝臘克斯	甲組	三比二
滬江隊勝約翰	乙組	四比二
華伶隊勝紅帽隊	丙組	四比二
震旦隊勝沙柯爾	丙組	五比〇
RAOC勝星光隊	丙組	八比二

西青籃球七戰

健身房上下客滿

記者被軟禁七小時

(甲)也是勝海盜……四五比二五
(甲)勞大勝滬江……四一比一四
(甲)海賊勝約翰……三三比二一
(乙)夏光勝法院……二六比一六
(乙)鷹隊勝同文……三二比一三
(乙)滬江勝美公……三二比二十
(乙)寶中勝稅專……二四比一九

西青籃球會昨晚共有比賽七場、乙組四時開始、一場復一場、直至十時餘方告結束、記者竇足被軟禁七小時、眞正天曉得、昨以甲組之場次特多、故參觀者特別擁擠、熱氣騰騰、凡五百餘人、樓上下均賣滿座、各場比賽中以甲組之約翰對海賊、乙組之滬江對美公、最爲精彩、觀衆聚精會神、欣賞一番、昨晚各組結果如下、(一)也是勝海盜、四十五比二五、(二)勞大勝滬江、四十一比十四、(三)海賊勝約翰、三十三比二十一、(乙)(一)夏光勝法院、二十六比十六、(二)鷹隊勝同文、三十二比十三、(三)滬江勝美公、三十二比二十、(四)寶中勝稅專、二十四比十九、

▲夏光勝法院(乙一)

▲夏光	犯規	得分
右鋒康約法	二次	六分
左鋒陳鑿穌	一次	八分
中鋒蔡演	一次	六分
右衛任際星	一次	四分
左衛胡銘新	二次	二分
總計	七次	念六分

▲法院	犯規	得分
右鋒張旭昇	〇次	〇分
左鋒祝家瑜	〇次	四分
左鋒王敬之	一次	〇分
左鋒徐両洋	〇次	七分
中鋒黃鉅英	四次	四分
右衛李棫之	一次	〇分
右衛李若何	〇次	一分
總計	六次	十六分

上半時 夏光 八分 法院
下半時 夏光 十六分 法院

▲鷹隊勝同文(乙一)

▲鷹隊	犯規	得分
右鋒奚軼吾	〇次	二分
右鋒董振宇	一次	〇分
左鋒胡志康	〇次	九分
中鋒陳希仲	〇次	十分
中鋒李雅各	〇次	六分
右衛余兆麟	一次	二分
左衛戴伯祥	〇次	二分
左衛陳靖菴	二次	一分
總計	四次	卅二分

▲同文	犯規	得分
右鋒伊達	〇次	五分
左鋒汛子	二次	五分
中鋒增本	一次	三分
右衛迅	一次	〇分
左衛河村	二次	〇分
總計	六次	十三分

上半時 鷹隊 二十分 同文 二分
下半時 鷹隊 十二分 同文 十一分

▲滬江勝美公(乙二)

▲滬江	犯規	得分
右鋒潘念華	〇次	十分
左鋒錢敬鏞	一次	四分
中鋒戴蕭	〇次	二分
中衛李汝純	二次	十二分
右衛陸鍾惠	〇次	二分
左衛張寶慶	二次	二分
總計	五次	卅二分

▲美公	犯規	得分
右鋒勃林盎	〇次	二分
左鋒約翰生	〇次	二分
中鋒白乃德	〇次	十一分
中鋒杜太其	〇次	〇分
右衛屈拉巧	〇次	〇分
右衛開福夫	〇次	五分
左衛郝斯	〇次	〇分
總計	〇次	二十分

上半時 滬江 十六分 美公 七分
下半時 滬江 十六分 美公 十三分

▲勞大勝滬江(甲組)

勞大戰滬江、結果勞大以四十一比十四勝、滬江始終不利、投擲每多不中、內防亦欠鞏固、上半時爲十八對五、下半時爲二十三對九、

▲勞大	犯規	得分
右鋒宋金海	二次	八分
左鋒過容望	一次	十三
中鋒楊繼藩	〇次	九分
右衛王芳蘭	四次	一分
右衛林君	〇次	〇分
左衛劉錫生	三次	十分
總計	十次	四一

上半時 勞大 十八分 滬江 五分
下半時 勞大 念三分 滬江 九分

▲滬江	犯規	得分
右鋒歐陽永沅	〇次	六分
左鋒余新安	〇次	一分
左鋒陳普明	一次	三分
中鋒勞雄	三次	二分
右衛王建猷	二次	〇分
右衛吳兆銘	〇次	〇分
左衛焦漢助	一次	二分
總計	九次	十四分

▲海賊勝約翰(甲組)

約翰對海賊之戰、爲昨晚比賽中之最興奮者、雙方出奇鬥勝、結勇接戰、精彩頗多、上半時海賊占優、以十六對四勝、下半時約翰振臂而起、陳祥龍林澤棠如入無人之境、屢破敵籃、海賊之史密斯、亦頗不弱、且全隊平均、通同合作、加以上半時相差頗遠、仍以三十三比二十一勝、下半時內雙方接戰劇烈異常、一個十六分、約翰祇一分之差耳、

▲海賊	犯規	得分
右鋒史規亞	〇次	七分
左鋒史密斯	一次	十五
中鋒海因司	一次	四分
右衛潘萊	一次	五分
左衛歐兒	二次	二分
總計	五次	卅三

上半時 海賊 十六分 約翰 四分
下半時 海賊 十六分 約翰 十五分

▲約翰	犯規	得分
右鋒侯學敏	三次	〇分
左鋒刁有道	一次	三分
中鋒陳祥龍	一次	十二分
右衛林澤棠	三次	六分
右衛福康	一次	〇分
左衛應樵書	一次	〇分
總計	十一次	念一分

▲也是勝海盜(甲組)

也是出馬威風、海盜竟亦不敵、上半也是陳維德一隻雙投籃命中、獨得十四分、蓋盜陣線慌亂、雖以抵抗、是以十一比二十五屆居下風、下半海盜作戰較佳、所差無幾、結果也是仍以四十五比二十五勝、

▲也是	犯規	得分
右鋒劉國英	〇次	十四分
左鋒陳維德	一次	念一分
中鋒吳世傑	〇次	八分
右衛關德恩	三次	〇分
右衛李瑞春	〇次	〇分
左衛翁祖烈	一次	二分
總計	五次	四五

上半時 也是 念五分 海盜 十一分
下半時 也是 二十分 海盜 十四分

▲海盜	犯規	得分
右鋒賚仁	〇次	十二
左鋒克勞萊	四次	〇分
中鋒魏德馬	一次	六分
右衛塔佛爾斯	三次	三分
右衛魁兒	三次	二分
左衛卡那凡洛	〇次	二分
總計	十次	念五

▲寶中勝稅專(乙一)

▲寶中	犯規	得分
右鋒梅嘉南	一次	二分
左鋒尤德珍	〇次	四分
中鋒司徒延	一次	十分
右衛任通	四次	〇分
左衛曾漢模	一次	〇分
左衛郭庭楊	一次	二分
總計	八次	念四分

上半時 寶中 十五分 稅專 十分
下半時 寶中 九分 稅專 九分

▲稅專	犯規	得分
右鋒武繼漢	二次	二分
左鋒陳紹旺	二次	八分
中鋒程克恭	〇次	八分
右衛張廣華	〇次	一分
左衛李傳洙	一次	〇分
總計	五次	十九

蘇州女籃球賽

第五戰東吳勝蘇靈

十九比十八錦標未決

蘇女子體育會本屆籃球錦標比賽、加入者計東吳、成烈、樂益、蘇靈四校、方法採用單循環制、已比過四次、計蘇靈方面、以念五比四勝樂益、念四比十一勝成烈、成烈方面以十八比十四勝東吳、十五比八勝樂益、共計蘇靈勝二次、成烈二勝一負、樂益負二次、東吳負一次、乃又定昨(十三)日下午、由蘇靈比東吳、如蘇靈勝者、錦標即可解決、否則東吳預定下星期一(十五)在健身房比樂益、戰勝後再比成烈、更由成烈再比蘇靈、故昨日之比賽、與錦標有關係、下午二時、兩隊球員集合於謝衛前蘇靈操場、由馮教準裁判、至二時五十分、裁判員銀角一鳴、雙方開始比賽、先由蘇靈前鋒王寶林擲進一球、東吳張傑亦相繼擲進、未幾紀錄板上、即成四與四比、維時蘇靈右衛沈佩珍、左鋒謝月英、忽受傷出場、遂易生手、聯絡方面、大爲減色、然上半時尚能維持、成八與七比、東吳祇佔優一分、下半時開始後、東吳張傑連連擲進、蘇靈招架爲難、建樹更少、成爲十六比十一、輸東吳五分之多、其時時間已祇餘二三分鐘、幸王寶林身手矯健、連進三球、成十七分、追過東吳一分、但結果卒以獨木難支、東吳以十九分比十八分勝蘇靈云、

教育界

朱家驊今晚晉京

十五日赴中大視事

(本埠消息)朱家驊改定今日夜車晉京、十五日赴中大視事、

▲本報十三南京電　朱家驊再辭浙省黨委、意甚堅決、因職務關係、勢難兼顧、

粵中大易長潮

日趨嚴重之

陳銘樞對學生代表之談話 否認以武力擁護金氏上場

四代表定期首途赴京請願

(廣州特約通訊)中大學生反對金曾澄繼任校長、自本月四日召集全體同學第二次大會、議決繼續無期罷課、並公推拒金迎戴運動會全體委員、前往謁見陳銘樞古應芬兩校董、報告學生拒金擁戴的意義、另推舉李紹華李在興周可法張冠英等四人赴京請願、如不達目的、寧願永遠停課、以作消極之抵制、雖被開除學籍、亦在所不計、態度頗爲堅決、迨五日下午四時、拒委會全體委員馮鎬李紹華等十三人、即聯往謁陳銘樞、陳在花廳延見、馮鎬等即道述來意、提出四事、(一)全體一致拒金、(二)全體一致迎戴、(三)報告學校實况、(四)請陳轉當戴氏回校主持、陳氏答謂彼本人非擁護金曾澄者、外間傳彼將以武力擁護金曾澄上場、接收中大、實是滑稽、彼實不願意金氏離開教育界來長中山大學、因金氏辦理教育、成績極佳、此次被任中山大學校長、是中央意旨、他自己完全不知、亦無何種成見、今中大學生一聞金氏被任校長、即行罷課反對、未容兌屆、你們歡迎戴季陶復長中大、實在是夢思、因戴氏辦理中央事務、比較辦理中大、重要許多、戴決不會回粵來長中大、至於你們發出標語、謂來長中大者、除戴老夫子外、餘無一人及格、實在是笑話、祇要問其有精神辦學否、何必計較資格深淺、至謂恐防良好教授隨朱校長一併離校、更是不會有的事、吾在香港曾與朱校長說過、謂朱先生如何離校、現任教授亦離校將與爾拚命、朱當時答允教授決不會走、現下中大校內有黨員三百餘人、吾可用省黨部名義、召你們去訓話、並定明日(七日)到中大與各位學生互相談話等語、各委員以不得要領、遂辭別回校報告、各學生聆訊、以要求既不得具體辦法、即催赴京請願代表速行首途、並決定如陳氏果於明日到校訓話、全體一律不出席、及七日下午一時、陳氏到校擬召集訓話、候至一時半到場、學生祇得三十餘人、結果陳氏亦無解決、僅行數句而去、八日教務主任沈鵬飛、復召集各學生舉行紀念週、仍無一人出席、聞拒委會爲急謀解決起見、是日曾向各同學募捐、共捐得一千元、除留二百元爲該會經費外、其餘完全交與赴京代表、作爲旅費、俾早日就道、惟以此款係由各同學捐出、異常艱苦、特規定代表北上時、管用之支出限制數項、(一)凡代表所到各地應作最簡單招待新聞界、將風潮眞相報告、請求援助、(二)各代表所乘舟車、均爲三等客位、旅店用費、每人每日不得超過一元五角、藉資節省、(三)各代表到京後、除請國府收回成命外、并懇請戴氏返校、主持校務、務達到與各代表同時回粵之目的、現各代表已定於十日赴港轉滬云、(十二月八日)

教部致電新駐日留學生監督 查詢王克仁有否交代淸楚

王克仁昨到教部謂如有錯誤自認賠償

前駐日留學生監督王克仁、此次卸任回國、前日經滬時曾發表談話、於留東學務糾紛情形、備述無遺、王氏於九日抵京後、當即親赴教部見劉大白次長、面述將監督職務移交新任劉燧昌接收經過、王氏對於教部准撥黑款國幣一萬元作湘桂諸省留日官費生回國旅費一節、以爲前次面呈蔣部長及孫司長請求官自費生同樣待遇、已得其允許、故該官自費生同樣補助、劉次長則謂前次王氏雖有是項面請、實未正式允許、所謂已得允許一層、純係誤會等語、王氏並於昨日又到教部對於此款之分配情形、解釋一切、並謂如有錯誤、王氏自認負責賠償云、

又昨日教部訓令新任駐日留學生監督劉燧昌、令淸查王氏交代情形、原令云、「查王前監督經手款項、冊報不清、迭經本部駁覆、並當核准該前監督辭職時、令須俟交代淸楚始准回國、並飭該監督辦理交代、務須查對案卷、逐項核銷各款、應併核算淸楚、再行接收、嗣據電陳前任手續未淸各節、當以不得接收等語、電復各在案、茲閱本月九日申新時事各報、載有該監督回國後之談話、復據本部職員報告、該前監督確已離職歸國、而本部並未接到該監督與王前監督移交接替之呈文、再據駐日留學生經理員電稱、王克仁營私舞弊、比姜尤甚、乃交代不淸、遽行歸國、應請扣留法辦、究竟王前監督有無交代淸楚、該監督曾否正式接收、仰即詳細呈復爲要、此令、」

小學黨義演說競賽今日決賽

下午一時在市商會舉行

本市黨部訓練部舉辦之上海市小學生黨義演說競賽、連日在市黨部分組預賽、業已產生各組決賽人選十八人、定今日下午一時、假天后宮橋市商會二樓議事廳決賽、(主席)市訓練部長童行白、(總幹事)市訓練部秘書姜懷素、(紀錄)汪亦平、(計時)秦鶴皋、(司儀)許也夫、(核分)許星白、(給獎)市執委會代表潘公展、(糾察)工會書記訓練所童子軍、評判員潘公展(市黨部常務委員)、陶百川(市執行委員)、楊淸源(市宣傳部長)、黃旭初(市組織秘書)、馬崇淦(市教育局督學)、鈕長耀(市立敬業中學校長)、錢朋西(省立上海中學實驗小學校長)、

浙教廳準備交代

浙江教育廳、以陳布雷氏改任教育部常次、遺缺另委張道藩接充後、該廳已奉陳氏電令趕辦交代、昨據杭訊、該廳全部公事大半結束、一俟張氏到杭、即可交代、

四大學國語辯論

復旦得總分第一

復旦、光華、交大、暨南四大學國語辯論競賽會、初賽曾於上月杪舉行、結果交大戰勝暨南、復旦戰勝光華、遂得決賽權、茲悉該兩校於前日(十二)下午三時在交大文治堂舉行決賽辯論大會、主席交大校長黎照寰、評判員王雲五、劉南陔、歐元懷、復旦出席代表彭啓愷、王旋天、陳唐璧、交大出席代表劉逸明、黃寬釗、講題爲「上海現有各大學應設法合併成一大規模之大學」、復旦講題之正面、其理由有三、(一)從師資、經費、內容三方面的缺陷、說各大學合併的必要、(二)從學校性質、經費、行政、風潮四點、說各大學合併的可能、(三)從教授、人才、效率、經費四方面、說各大學合併的好影響、交大講題之反面、其理由有八、均皆駁斥各大學之不宜合併也、(一)法律不許、(二)不合世界潮流、(三)人才的需要正多、(四)歷史發展應是漸進的、(五)事實上的困難、(六)經費的困難、(七)經費的不合理、(八)各校歷史上的差異、雙方辯論滔滔、唇槍舌劍、精彩百出、聽衆無不爲之絕倒、結果交大雖能用盡心思及腦力、駁斥復旦、但復旦所持理由、確比交大尤爲高妙、團體總分第一、個人第一、亦爲復旦陳唐璧獲得、獎銀杯一隻、個人第二、又爲復旦彭啓愷獲得、獎銀盾一隻、個人第三、則爲交大黃寬釗獲得、獎銀盾一隻、王雲五於計算分數時、並有詼諧之演說、

啓明女學遊藝會

徐家匯啓明女學校、爲該校建築禮堂及健身房募款、於昨日舉行遊藝會、所得券資、悉充建築基金、來賓到百餘人、該校學生三百餘人、一律制服、分坐兩旁、中間爲來賓席、一時半開會、會目第一節爲法文寓意劇「生命過程中之鐘點」、第二節爲英文歷史劇「若瑟與諸昆仲」、第三節爲中文寓意劇「延時誤過」、每節中間閉幕時、由教授率領學生表演鋼琴合奏、三時許張市長夫婦蒞校、盛稱該校學生表演之優美、四時許表演完畢、由該校教員等率領來賓導往參觀該校全部設備、學生皆留宿校內、於飲食起居遊戲各方面、指導適宜、學生平時稱教員多稱姆姆姊妹等名詞、足見該校風紀整飭有方、使學生愛學校如家庭、張市長之第二女公子亦在該校肄業、當時對於該校褒獎有加、即捐資百元、充作該校基金、該校已由教育局立案、並特設常義等重要課程、參觀畢、并留茶點、五時許賓主始盡歡而散云、

湘學團參觀中華書局

湖南長沙縣立中學、師範部參觀團一行五十餘人、昨日午前相率至靜安寺路中華書局總廠參觀、當由該局職員趙子藝君等招待、觀畢由該局編輯長舒新城先生致詞歡迎、茶點而散、

新華大戲院

今日祇映上午十時一次下午停映

名譽担保全新拷貝

○○劉別謙大貢獻○○

希佛萊麥唐納主演

璇宮艷史

MAURICE CHEVALIER AND JEANFTTE MACDONALD IN THE LOVE PARADE

地址 霞飛路西[illegible]路口中央運動場　交通 法商一路二路四路電車念二路公共汽車直達　價目 四角六角一律小洋

巴黎大戲院

霞飛路華龍路西　電話三五一一二號

▶專映卡爾登選定未映之無聲鉅片◀

今天日夜開映　日戲三時 五時半　夜戲九時一刻

四大天王男主角 **卻利瑪登**　綺年玉貌女明星 **莎麗斐絲**

●暨麥克道納爾諸大明星●

合演五彩香艷滑稽驚險鉅片

海濱春色

CHARLES MORTON and SALLY PHIPPS in NONE BUT THE BRAVE

艷跡隨水波四濺！　笑聲共水聲俱來！

萬國美女競賽大會東西美女擠擠一堂

汽船賽跑風馳電掣忽沉忽浮驚險萬分

遊泳池中翠雌粥粥曲線之美大足欣賞

價目 日戲 (樓下)四角 六角 (樓上)八角 一元　夜戲 (樓下)六角 八角 (樓上)一元 一元半

北京大戲院

北京路貴州路口　電話一七四一〇

祇有今天：日戲三時 五時半 夜戲九時一刻

徇各界熱忱要求重映

中國第一部配音歌唱聲片

阮玲玉 金燄 劉繼羣 主演

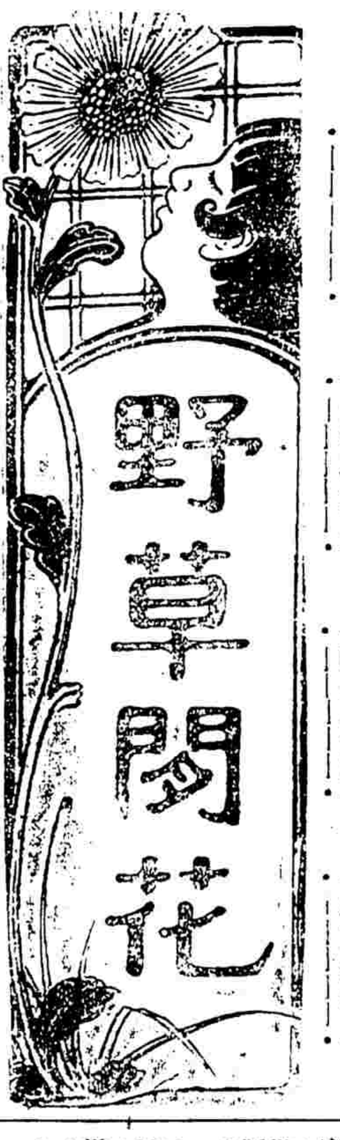

國片復興運動中之[illegible]軍

我國電影光榮史之一頁

開國片有聲歌舞之先聲

揭上海神祕社會之黑幕

[illegible]

寫真愛情。改造家庭。海上繁華。火樹銀花。

戲中有戲。阮金合唱。題歌插串。貓狗鷄鴨。載歌載舞。

萬里尋兄。亦悲亦雄。舞臺舞影。有色有聲。

華北影業大王羅明佑君保證此片比「故都春夢」更佳

價目 日戲 正廳小洋四角 樓廳小洋六角 花樓小洋九角　夜戲 正廳小洋六角 樓廳小洋八角 花樓大洋一元

南京大戲院

清寒避暑怡情悅性唯一勝地

愛多亞路西藏路西　電話一〇七八二

今天日夜開映　日戲三時 五時半 夜戲九時一刻

哈羅茂雷……菲菲陶賽

喬治葛羅斯密士及克烈德郭克傑作

福斯公司全部對白出品

美人慧眼識英雄

述法國義勇軍抗禦亞拉伯之大英雄的一頁香艷悲哀情史

[illegible]

價目 日戲 正廳大洋六角 樓廳大洋一元 花樓大洋一元半　夜戲 正廳大洋一元 樓廳大洋一元半 花樓大洋二元

光陸大戲院

發音最爲優美

今日三次開映　三時 五時半 九時一刻

劉別謙導演

✳空前之香艷✳空前之膩馨✳

賭城艷史

一名蒙脫卡羅

麥唐納暨蒲涂南主演　不朽鉅片

膩艷溫馨 眩目動心 旖旋風流 搖魂奪神

檢查許可 特准公映

榮記大舞台日夜好戲

梅蘭芳

今日日戲准演 汾河灣 丁山打雁

今夜夜戲准演 後部西施

王鳳卿

今日日戲 汾河灣

今夜夜戲 後部西施

譚富英

今日日戲 失街亭 空城計 斬馬謖

今夜夜戲 洪羊洞 孟良盜骨

日戲價目　花樓 月樓 優廳 雅座 二元　特別包廂 官廳 一元六角　頭廳八角　二廳六角　三樓四角

夜戲價目　花樓 月樓 優廳 雅座 三元　特別包廂 官廳 二元　頭廳一元　二廳八角　三樓六角

大光明大戲院

今日三時 五時半 九時一刻開映　檢查許可

派拉蒙公司新出品　義俠愛情冒險有聲巨片

美國青年明星李嘉亞倫　馬上英雄傑克霍爾　美貌女星費蕾女七　主演

綠林豪客

緊張如弓上之箭！熱烈如爐中之火！危險如石下之卵！

有深山大澤之間。三雄角逐。都要親一个美人兒的香澤。因此之故。就演出一場龍驍虎躍的大活劇來。結果是血流遍野。更犧牲了兩位豪客。說美人是禍水。誰曰不宜。

浙江大戲院

浙江路三馬路南首　電話六七八三九號

開映時間三時五時一刻七時一刻九時一刻可以連看

久負盛名大明星約翰擺里瑪亞主演

愛的花

華文說明　片已檢許

全本十大一次映完

禮拜日上午十時一刻加映一場上下統售二角幼童一角

John Barrymore and Dolores Costello in WHEN A MAN LOVES

價目 二角 四角 六角　日夜一律　幼童半票

奧迪安

時間 下午三時 五時半 九時一刻

價目 (日)四角 六角　(夜)六角 八角

兒童減半　檢查許可

盡人可夫

今天日夜開映　大明星克萊夫勃魯克及露絲蔡德登女士等合演有聲歌白社會鉅片

百老滙

優待觀衆減低票價

歌舞浪漫名片 **夜鶯**

愛情對白名片 **情車**

今日開映兩大名片

時間 下午三時 五時半 九時一刻

價目 (日)二角 三角　(夜)四角 五角

新光大戲院

寧波路　即南京路新新公司後面　電話六四五九零

今天開映

如果說：璇宮艷史是影戲之王，那末，蒙脫卡羅便是影戲之王中之王

大導演 劉別謙 偉構

大情人 麥唐納 結晶

大明星 布涂南 傑作

超一切影戲紀錄的紀錄 蒙脫卡羅

爲一切影戲之王中之王 蒙脫卡羅

蒙脫卡羅 百看不厭

連日滿座　**蒙脫卡羅**　買票請早

JEANETTE MACDONALD & JACK BUCHANAN IN "MONTE CARLO" AN ERNST LUBITSCH PRODUCTION

(又名賭城艷史)

時間 下午三時 五時半 九時一刻 ｜ 每日上午十時開始售票 ｜ 檢查許可

算盤牌襪

用六十支雙線組織 顏色不變洗不起毛 每雙三角六分三雙一元 上海湖北路日光牙刷公司總行啟

奉送新書目錄

▲文學▲政治▲法律▲常識▲史地▲科學▲哲學▲技藝▲醫藥▲衛生▲武術▲書畫▲辭典▲英文▲童話▲小說：書名數千種：精印袖珍本：函索附郵三分即寄：如掛號附郵兩角加送情書九卷：上海北站愛而近路德潤坊萬國玩具公司內冷紅社出版部

新奇魔幻社廣送贈品

此報只登一天本埠剪報函索附郵三分外埠須附寄費五分掛號附郵一角加送奇異魔玩兩套千號爲限上海北站愛而近路德潤坊四七二號萬國玩具公司內本社(時事)

時事新報上海版廣告刊例

一、每行高一英寸半（即全頁高八分之一）闊八分之一英寸計可容新五號字二十個
一、起碼四行多登者以行數計
一、每行每天取刊費大洋兩角
一、文字圖案登者自擬刊費按行計算

縣屬機關籌祝元旦

屆時舉行民衆大會及游藝會

上海縣宣傳委員會爲籌備慶祝二十年元旦事、特於昨日假縣黨委會召集各機關舉行第一次宣傳會議、出席者縣政府傅典瑛、教育局吳劍青、建設局李桐瑞、公安局衛不磷、財政局馬焜軒、顓橋小學翁卓英、農整會劉冕、民教館張翼、宣傳部長姜彥秋、主席姜彥秋、紀錄胡乃文、討論事項、㈠規定慶祝二十年元旦經費數目案、議決、以一百元爲度、㈡規定慶祝方式案、議決、上午舉行民衆大會升旗典禮、下午舉行游藝大會、㈢規定大會地點案、議決、在三林小學舉行、㈣宣傳品應如何發刊案、議決、出刊下列、甲報、特刊、標語、口號、㈤組織宣傳隊案、由縣宣傳部規畫支配、㈥接洽交通機關請予優待免費案、議決由縣政府縣黨部會銜辦理、㈦布置上海各機關總門案、議決、扎彩牌樓一座、其費不得超過二十元、㈧本屆遊藝事務、應否另行委員負責主持案、議決、以因地制宜起見、責成三林職中負責主持、㈨應否規定各團體進行辦法案、議決、由各組主任分別召集各該組組員討論進行、㈩規定收集經費日期案、議決、決二十五日前收齊由總務組會計股（財務組）負責收集、議畢、即行散會、

市公安局推行國歷

上海市公安局訓令云、爲令遵事、案查推行國歷新年辦法、前奉市政府第六五四三號訓令、即經通令遵照在案、查前項辦法第一條第一項內載、祭祖年飯春宴、均改於國歷年終年首行之等語、凡我內外部職員、自應首先提倡、切實奉行、勿再仍沿舊習、致違功令、除分行外、合行令仰遵照、並轉飭所屬一體遵照、此令、

市公用局換發車照

——本月二十五日起——

本市公用局昨日發出布告二件云、爲布告事、本局茲定十二月二十五日起、開始換發二十年份各項車輛行車執照、除小車貨車另行布告外、特將規定辦法開列如次、㈠各車主應在繳納二十年份首期捐款之前、持同舊照、逕赴下列地點、換領新照、汽車、機器脚踏車、馬車、脚踏車、本局總車務處、自用人力車、糞車、就近之各車務處、㈡換領時須隨繳執照費、計汽車機器脚踏車馬車自用人力車、每份銀三角、糞車每份銀二角、㈢脚踏車連號牌執照共收牌照費銀五角、前定押牌費名稱、應即取消、此項收費、概不發還、惟前領十九年份舊牌者、如在二十年一月底照前將牌退還本局、而絕無損壞、則前繳押牌費銀五角、仍可發還、以上各點、合行布告各車主一體遵知、此布、

爲布告事、查本市換發二十年份貨車行車執照、定自本年十二月二十五日起、開始辦理、並同時重編新號、調發號牌、仰各貨車主在繳納二十年一月月捐之前、先將車輛推赴附近之本局車務處、重打鋼印、換取新號號牌、及二十年份行車執照、隨繳執照費銀二角、倘至二十年一月底猶未換牌者、應將該牌號碼取銷、原繳押牌費沒收、合行布告遵知、此布、

散發反動傳單被拘

本月十一日、軍警各機關、因奉令戒嚴、閘北國民革命軍二十七團團部、特加派巡查隊出巡、至恆豐路一帶、有該處警[illegible]該巡查隊[illegible]單之男童三名、即交與[illegible]、據稱係神史大官子、住共和路金興里天來絲廠對過、當即派人前往、果將史大官子拿獲、而史又供出同黨李小老漢、又名李寶祥、住普善路松壽里一號、該團復派士兵前去、而李已聞風逃避、祇得李妻俞氏、及抱有二歲小孩一口帶團後、俟至昨日未見俞氏之夫歸家、故該團於下午四時許、將史大官子李俞氏等大小男女六名口、一併押解警備司令部發落云、

訂契約租妻十年　有外遇半途拋棄

每月以念四元計算　控機器廠主於法院

婦人謝三子、甯波人、住塘山路一千八百十三號、其夫於民國十七年間身故、以家境清貧、翁姑復年邁、乏事生產、乃由同鄉王端康馬阿生兩人介紹、將謝氏轉租於同鄉張玉成爲妻、言定租期十年、當時立有抵妻據、略云、「立抵妻據張玉成、今抵到謝氏爲室、言明期限十年爲止、每月家用開銷費十五元正、房金在外、言明謝氏前夫造墓之洋數十元、日後涉親歸天之費、公親公派、謝氏公婆、以後永無干涉、恐口無憑、立此抵妻書存證、中華民國十八年四月初二日立、張玉成押、對保押、介紹人王端康押」雙方立據後、即行同居、乃張玉成邇來忽有外遇、自本年七月份起、竟置謝氏於不顧、且停給贍養、並於廢歷九月初四日晚間、又率衆將謝氏兇毆成傷、謝氏不得已、乃詣律師處請求依法起訴、責張某承認贍養費、茲覓得其原呈云、「爲訂約同居、承認贍養、半途拋棄、向索不理、請予傳判事、緣氏於二十歲夏、與被告同居、憑媒馬阿生王端康說合、由被告出立單據、由被告承認每月開支十五元、房金九元、組成和約、不料被告近有外遇、本年七月起（即閏六月）即拋棄不顧、停給贍養、查被告開設同興祥銅鐵機器廠、於岳州路泰裕里、光景頗好、經濟亦裕、如此訂約稱妻、承認贍養、今忽中途拋棄、以致氏凍餒無依、勢將餓斃、廢歷九月初四夜八時、被告又率領多人將氏痛毆受傷、當即至匯山捕房報告、轉送同仁醫院轉解鈞院、嗣以傳單被捕房遺失、改期迄今、未能終結、按契約於十八年四月初二成立、約定十年、自拋棄日始至契約終了日、尚有八年半之久、依照每月念四元計算、應請鈞院判令被告先付三年四個月之費、計洋九百六十元、並令負擔訟費云、

聯興漁輪公司董事會

中國聯興漁輪有限公司、昨在小東門外大街三十八號至四十號門牌開第七次董事會議、到董事徐琳發張繼堂江輔臣任湘才、監察徐仰仙水嘉寬經理水福祥、協理張志勝、公推董事長徐琳發爲主席、提議、㈠本公司董事陳廉偉君因病故出缺、公議查照本公司章程念四條、該法應由候補董事徐仰仙君遞補爲本公司董事、㈡查徐仰仙君前爲本公司監察、現已遞補爲董事、惟監察一席、查照公司章程、應由候補愈庚祥君爲本公司監察、除函聘徐董事愈監察、即日就職外、呈報各機關查照、議畢散會、

米號業公會第一次常會

本市米號業同業公會、于昨日下午三時、在丹鳳路米業公所開第一次常務會議、議決各案如下、㈠社會局函令各同業、原有舊制度量衡、送交檢查處檢查登記、（議決）照辦、㈡社會局令各業國歷年終結賬日期、通告同業遵照辦理、（議決）通告同業、并登封面廣告各一天、㈢同業國歷新年休假事、（議決）遵照社會局訓令、通告同業、決定一月一日至三日一律休業三天、議畢散會、

冠生園糖果展覽會盛況

冠生園糖果展覽會昨日開幕、蒞會參觀者有警備司令部代表吳全魁、社會局代表莫立峯、市商會代表柳伯英、機聯會徐卓呆、市民提倡國貨會陳翊庭、國貨維持會王漢強、國貨工廠聯合會陸星莊、餅干糖果罐頭同業公會張一塵等數千人、自午至夕、絡繹不絕、對該公司出產之豐富、佈置之美化、均嘖嘖稱善、當場題詞勗勉者數百人、於海上展覽會史中開一新紀元、預料今日星期、參觀者更踴躍云、

休甯同鄉會追悼朱其光

休甯旅滬同鄉會、定於今日下午二時在愛文義路該會大禮堂追悼已故委員朱其光君、朱君爲休甯月潭人、生前對於會務異常熱心、故同鄉致送輓聯者頗多、

大陸銀行昨宴各界

——新添信託部——

大陸銀行因新添信託部、爰於昨晚七時許、在香港路銀行公會大餐間招待來賓、來賓到張竹坪、熊少豪、戴藹廬、戈公振等二十餘人、主人到有大陸銀行協理王伯衡、信託部經理沈爾昌、副經理卞喜孫、張元昭、襄理錢鴻元等、當由沈爾昌主席、說明組織經過、直至九時許始盡歡而散、

東區絲業職工常會紀

東區絲廠業職工會、於昨日下午、開常務會議、議決社會局訓令推行國曆辦法、通令各支部、一體遵行、㈡陸九如愈仲雄兩工友、被元豐絲廠解雇、請求交涉交調解科辦理、㈢第五屆理事產生、因糾紛迭起、未暇全體攝影、定國曆元旦照行攝影、㈣國曆新年提倡消費娛樂、籌備遊藝大會、㈤祥和絲廠吳經理扣發工友種種利益、交調解科負責交涉、㈥陳秀晉同志函呈堅辭常務理事及其他職務、一致挽留、㈦並召集東區幹事組長聯席會議討論、㈧陳延章同志前任本會專門委員、積勞致疾、暫貼藥費洋十元、㈨蔣廷英同志前任專委文書、往返十數日之多、補貼車費五元、

京滬鐵路行車時刻表

○上行車

▲上海北站開
- 上午五・四〇　滬安區間車
- 上午六・〇〇　三等滬常區間快車
- 上午七・〇五　快車
- 上午七・三〇　三四等滬錫區間車
- 上午九・〇五　特別快車
- 上午九・三〇　三四等慢車
- 上午十一・一〇　滬崑區間車
- 下午十二・三五　快車
- 下午二・四五　杭寗聯運特別快車
- 下午三・二〇　滬常區間車
- 下午四・三〇　滬錫區間車
- 下午五・五〇　滬常區間快車
- 下午十一・〇〇　夜特別快車

▲南翔開
- 上午六・〇九　滬安區間車
- 上午六・三一　三等滬常區間快車
- 上午七・三四　快車
- 上午八・〇六　三四等滬錫區間車
- 上午十・一〇　三四等慢車
- 上午十一・五一　滬崑區間車
- 下午一・〇四　快車
- 下午三・五一　滬常區間車
- 下午五・一六　滬錫區間車
- 下午六・二四　滬常區間快車
- 下午十一・三四　夜特別快車

▲安亭開
- 上午六・三五　滬安區間車到
- 上午六・五六　三等滬常區間快車
- 上午七・五五　快車
- 上午八・三四　三四等滬錫區間車
- 上午十・四二　三四等慢車
- 下午十二・一八　滬崑區間車
- 下午一・三〇　快車
- 下午四・二七　滬常區間車
- 下午五・四二　滬錫區間車
- 下午六・五六　滬常區間快車

▲崑山開
- 上午七・二八　三等滬常區間快車
- 上午八・二七　快車
- 上午九・一二　三四等滬錫區間車
- 上午十・一〇　特別快車
- 上午十一・二六　三四等慢車
- 下午十二・五〇　滬崑區間車到
- 下午二・〇三　快車
- 下午四・〇四　杭寗聯運特別快車
- 下午五・〇六　滬常區間車
- 下午六・二二　滬錫區間車
- 下午七・四一　滬常區間快車

▲蘇州開
- 上午八・三〇　三等滬常區間快車
- 上午九・二三　快車
- 上午十・三〇　三四等滬錫區間車
- 上午十一・一五　特別快車
- 下午十二・四八　三四等慢車
- 下午三・〇五　快車
- 下午四・五九　杭寗聯運特別快車
- 下午六・三五　滬常區間車
- 下午七・二八　滬錫區間車
- 下午八・四二　滬常區間快車
- 上午一・二四　夜特別快車

▲無錫開
- 上午九・五〇　三等滬常區間快車
- 上午六・〇〇　錫寗區間快車
- 上午十・三〇　快車
- 上午十一・三五　三四等滬錫區間車到
- 上午十二・一七　特別快車
- 下午二・二六　三四等慢車
- 下午四・〇七　快車
- 下午六・〇五　杭寗聯運特別快車
- 下午七・五四　滬常區間車
- 下午八・三〇　滬錫區間車到
- 下午九・五四　滬常區間快車
- 上午二・三三　夜特別快車

▲常州開
- 上午十・五〇　三等滬常區間快車到
- 上午七・一六　錫寗區間車
- 上午十一・三九　快車
- 下午一・一八　特別快車
- 下午三・五三　三四等慢車
- 下午五・一五　快車
- 下午七・一三　杭寗聯運特別快車
- 下午九・〇〇　滬常區間車到
- 下午十・五五　滬常區間快車到
- 上午三・三七　夜特別快車

▲丹陽開
- 上午八・二五　錫寗區間車
- 下午十二・四五　快車
- 下午二・一四　特別快車
- 下午五・一六　三四等慢車
- 下午六・二四　快車
- 下午八・一〇　杭寗聯運特別快車
- 上午四・二三　夜特別快車

▲鎮江旗站開
- 上午九・〇九　錫寗區間車
- 下午一・二六　快車
- 下午二・四九　特別快車
- 下午六・〇五　三四等慢車
- 上午五・〇八　夜特別快車

▲鎮江開
- 上午九・三七　錫寗區間車
- 下午一・四二　快車
- 下午三・〇五　特別快車
- 下午六・二三　三四等慢車
- 下午七・三一　快車
- 下午八・五七　杭寗聯運特別快車
- 上午五・二四　夜特別快車

▲南京到
- 上午十一・〇五　錫寗區間車
- 下午三・三〇　快車
- 下午四・三〇　特別快車
- 下午八・三〇　三四等慢車
- 下午九・一〇　快車
- 下午十・一五　杭寗聯運特別快車
- 上午七・〇〇　夜特別快車

▲南京江邊到
- 下午四・一九　接連平津浦通車　特別快車

○下行車

▲南京江邊開
- 下午十二・三〇　接連平津浦通車　快車

▲南京開
- 上午七・三五　快車
- 上午九・二五　杭寗聯運特別快車
- 上午九・四五　三四等慢車
- 下午十二・五〇　快車
- 下午四・三五　特別快車
- 下午五・〇五　寗錫區間快車
- 下午十一・〇〇　夜特別快車

▲鎮江開
- 上午九・四〇　快車
- 上午十一・〇七　杭寗聯運特別快車
- 下午十二・一〇　三四等慢車
- 下午三・〇一　快車
- 下午六・一八　特別快車
- 下午七・二三　寗錫區間快車
- 上午〇・四八　夜特別快車

▲鎮江旗站開
- 上午九・五〇　快車
- 上午十一・一七　杭寗聯運特別快車
- 下午十二・二二　三四等慢車
- 下午七・三三　寗錫區間快車
- 上午〇・五八　夜特別快車

▲丹陽開
- 上午十・三〇　快車
- 上午十一・五三　杭寗聯運特別快車
- 下午一・一八　三四等慢車
- 下午三・五二　快車
- 下午六・五九　特別快車
- 下午八・四〇　寗錫區間快車
- 上午一・三五　夜特別快車

▲常州開
- 上午六・〇五　常滬區間車
- 上午九・一五　常滬區間快車
- 上午十一・四五　快車
- 下午一・〇八　杭寗聯運特別快車
- 下午一・五五　三等常滬區間快車
- 下午二・四四　三四等慢車
- 下午五・〇五　快車
- 下午八・一〇　特別快車
- 下午九・五九　寗錫區間快車
- 上午二・四一　夜特別快車

▲無錫開
- 上午六・〇五　錫滬區間車
- 上午七・二一　常滬區間車
- 上午十・二四　常滬區間快車
- 下午十二・五八　快車
- 下午二・一三　寗杭聯運特別快車
- 下午二・三〇　三四等錫滬區間快車
- 下午三・二一　三等常滬區間快車
- 下午四・一〇　三四等慢車
- 下午六・一五　快車
- 下午九・一〇　特別快車
- 下午十一・一〇　寗錫區間快車到
- 上午三・四八　夜特別快車

▲蘇州開
- 上午七・二〇　錫滬區間車
- 上午八・三八　常滬區間車
- 下午十二・〇一　常滬區間快車
- 下午二・〇三　快車
- 下午三・一二　寗杭聯運特別快車
- 下午三・四八　三四等錫滬區間快車
- 下午四・五一　三等常滬區間快車
- 下午五・四三　三四等慢車
- 下午七・二〇　快車
- 下午十・〇八　特別快車
- 上午四・五五　夜特別快車

▲崑山開
- 上午八・二九　錫滬區間車
- 上午九・四六　常滬區間車
- 下午十二・五九　常滬區間快車
- 下午一・二五　崑滬區間車
- 下午二・五七　快車
- 下午四・〇一　寗杭聯運特別快車
- 下午五・〇四　三四等錫滬區間快車
- 下午五・四四　三等常滬區間快車
- 下午七・〇〇　三四等慢車
- 下午八・一三　快車
- 下午十・五一　特別快車

▲安亭開
- 上午七・三〇　安滬區間車
- 上午九・〇八　錫滬區間車
- 上午十・四五　常滬區間車
- 下午一・三二　常滬區間快車
- 下午二・〇七　崑滬區間車
- 下午三・三五　快車
- 下午五・四五　三四等錫滬區間快車
- 下午六・一九　三等常滬區間快車
- 下午七・四三　三四等慢車

▲南翔開
- 上午八・〇八　安滬區間車
- 上午九・三六　錫滬區間車
- 上午十一・一八　常滬區間車
- 下午一・五八　常滬區間快車
- 下午二・三六　崑滬區間車
- 下午三・五八　快車
- 下午六・二三　三四等錫滬區間快車
- 下午六・五二　三等常滬區間快車
- 下午八・一三　三四等慢車
- 下午九・〇〇　快車
- 上午六・三三　夜特別快車

▲上海到
- 上午八・三五　安滬區間車
- 上午十・〇五　錫滬區間車
- 上午十一・四五　常滬區間車
- 下午二・二五　常滬區間快車
- 下午三・一五　崑滬區間車
- 下午四・二五　快車
- 下午五・〇五　寗杭聯運特別快車
- 下午六・五〇　三四等錫滬區間快車
- 下午七・二〇　三等常滬區間快車
- 下午八・四五　三四等慢車
- 下午九・二五　快車
- 下午十一・五五　特別快車
- 上午七・〇〇　夜特別快車

海員分會第四十九次常會

中華海員工業聯合會上海分會、於十二日下午三時開第四十九次常會、主席王永盛、討論事項如下、㈠中艙公所報告請求調解安慶輪酒資案、（議決）派殷昌誠查明辦理、㈡征收員沈蔭庭等報告、太古各輪管事部人數、有以多報少、希圖減費情事、請向公司查明案、（議決）交唐委員查明核辦、㈢廣東分會快郵代電、爲援助蕭案發表宣言案、（議決）存、㈣商輪聯益會函爲牛莊南寧二輪九十兩月加薪未發、請求查詢案、（議決）函復該輪管事部、㈤漢分會函爲平和輪工友輕視滬會、請勸令仍赴漢會登記、以維威信案、（議決）船到派員解釋、征求入會、㈥散會、

青年會賽棋名次

中將組三人、少將組一人

本埠青年會本屆舉行各團體象棋選手大比賽、業已完了、其與賽各員等級分列如下、「中將組」英美陳樹春、蘇致華浩泉、勞大林兆麟、「少將組」魏璟卿老八、「上校組」甯波天保菴僧了然、大東趙申鯤、商務陶清泉、青年會廣思才、「中校組」大夏利貞、美亞黃演初、茂隆陸根芳、尚公東達、電話局陶浩泉、中行殷夢蘭、現代社韓裕、金業王命煦、美孚錢佳友、「少校組」國術館孔夢吾、電報局卓世傑、工部局俞炳保、慎昌金家聲、東吳法科尤彭淵、祥泰周公俠、中央銀行施粹和、中華書局江政森、郵局范文中、廣學會東美如、精武楊元昌、青會夜校黃金根、又上屆名次、計「中將組」社會局沈則勤、律師公會費國蘅、萬國儲蓄會鮑子波、「少將組」交通大學陳再華、「上校組」英美吳鰲仁、「中校組」招商局劉黎青、侯施頓、橡皮公司陳楚卿、華林、鄧錦鉄、通商銀行何逸雲、電局吳頌堯、「少校組」中國銀行何理雲、寧波同鄉會郭本鐙、儉德會李衍慶、金業邱季才、法科大學朱扶九、「上尉組」新婦女公司楊若菊女士云、

西華旅社營業鼎盛

本埠東西華德路新記浜路口、西華大旅社、佈置優美、俗塵不染、遊客純粹、無苟且之虞、堪推虹口一帶之最完善旅社、且該社不取加一小帳、尤合旅客心理、近日氣候漸冷、每房間日夜燃燒水汀、供客禦寒、故營業鼎盛云、

米店應揭示新年休業日期

市社會局訓令米業公會

本市社會局以國曆新年將屆、各業自必循例移轉休業日期、惟米店一業、門市零售、與貧民生計息息相關、應即將休業日期揭示、使貧民預知、有所預備、當即訓令米號業同業公會、早事規定、由會發報通告、並印發同業各米號、於門前張貼、俾衆周知云、

圍棋界之空前新譜

白下吳祥麟氏、致力於圍棋者四十餘年、抗衡南北、海內知名、近更爲力謀復興此項國粹術起見、特譯日本名手佈局之譜七十餘局、蔚爲一集、詳加評註、名東瀛國手圍棋佈局研究、即將出版、由掃葉山房代售云、

英商培而創設保險洋行

工部局董事英人培而氏、前任泰隆洋行大班、茲聞近擬創設培而洋行、專辦保險事務、培而氏旅華已有二十餘年、熟悉吾國商情、頗爲國人所信仰、將來該行業務發達、當可預料也、

天台縣組旅滬同鄉會

天台旅滬政商學各界曹霖王鏡舜許蘭芳張子幹朱凌青等、鑒於同鄉來源日衆、爲聯絡感情集合團體起見、有設立同鄉會之必要、爰於上星期日假法界朱葆山路念六號曹霖律師事務所開同鄉籌備會、到各界代表曹一亭等五十餘人、公舉王舜生爲臨時主席、報告開會宗旨畢、並選舉籌備員四十人、昨八日仍假原址開籌備會議、選舉王舜生許也夫曹霖王鏡舜姜子濱五人爲常務委員、內分總務組等股、聞已着手調查登記等事、一俟完畢、即行成立云、

市聲

▲新藝公司之足球戰棋　城內小橋頭西唐家弄一三九號新藝公司、近發明之足球戰棋、係球迷唯一之良伴、且爲青年之益友、蓋其宗旨在提倡我國之體育、養成國民之運動性、着法新奇、趣味尤屬濃厚、至式樣之新奇突出、裝璜之富麗美觀、猶其餘事、定價每副洋四角、本埠商務印書館及各書坊均有經售、

▲綺華公司洋貨部冬季廉價　南京路中綺華公司洋貨部、現值冬季減價期內、將最合時令貨品認眞削本大特賣、尤以男女式大衣絨新條駱駝絨西裝花呢條子法蘭絨花素法絨花呢青花色汀等尤爲廉價、並設衣見料廉價局、毛巾布旗袍料每件一元、雲綢呢旗袍料每件一元、明星呢旗袍料每件一元、綠嗶嘰旗袍料每件一元、綺華紬旗袍料每件一元、花巴黎紬旗袍料每件一元五角、花印度紬旗袍料每件一元五角、

▲百星大戲院開映新片　老靶子路福生路口百星大戲院、於今日起開映嬌麗明星蘇卡樂主演之母女爭風、係妙趣橫生之滑稽佳片、同時開映愛情鉅片農家女、由美麗皇后梅露麗琵琶所主演、今爲優待顧客起見、兩大鉅片僅取小洋兩角、

▲都錦生減價　北四川路都錦生總發行所、自十二月一日起、舉行大減價以來、連日門市異常熱鬧、良以該廠所出之絲織風景、五彩錦繡、遠非他家所可比擬、值茲冬節新年、用作贈送親友、最爲相宜云、

▲南洋藥房減價　南京路石路口南洋藥房、自十二月十日起舉行冬季大減價以來、連日營業倍形擁擠、該藥房出品之潤面霜、於此減價期內一律買一送一、其他所經售之歐美各大名廠出品、亦特別廉售、

天下馳名老牌冷面滑稽大王

裴斯開登

少爺兵

空前神妙傑作

全部對白藝術化的滑稽鉅片

諸君牙牀　各自當心　如有笑脫　與院無涉

特別優待　並不加價

卡爾登

今天日夜開映

高等洋房分租　茲有西式高大洋房一所、坐落北四川路海甯路轉角號、地段適中、交通便利、而租金尤爲低廉、今因本俱樂部自用有餘、擬將樓下及三層分別出租、該屋軒敞明潔、最合於寫字間會食堂或理髮所等之用、如欲謀營業發達者、請速來接洽、免爲他人先得、接洽處[illegible]

永昌泰五金號（地址河南路四三七號）（電話中央一一九九四號）　專運歐美五金、木匠器具、各式洋刀剪刀利器、各種汽槍零件、價廉物美、以廣招徠

花柳　永安醫院　留日醫學士張秋朝　專門痊愈　新法花柳梅毒打針、橫痃不開刀、淋濁打針療治、梅毒根治、痔瘡腎虧遺尿、醫治痊愈　老靶子路一〇六號

永安公司　南京路浙江路口▲電話中央[illegible]　本公司中外百貨繁多不勝備載如蒙惠顧無任歡迎

遊藝

●電影●

- 中央（六馬路）　敵血情花　（價目）（日）四角五角（夜）五角六角九角　（時間）三時　五時半　九時一刻
- 明星（派克路青島路）　十五集火燒紅蓮寺　（價目）三角五角七角　日夜一律　（時間）三時　八時半
- 新中央（海甯路）　五集荒江女俠　（價目）三角五角七角　（時間）三時　九時
- 恩派亞（霞飛路）　古寺神僧　（價目）二角三角四角六角　（時間）三時　八時半
- 卡德（卡德路）　啞情人　（價目）一角三角四角　日夜一律　（時間）二時　八時
- 萬國（虹口北源大）　楊雲友　（價目）二角三角　日夜一律　（時間）三時　七時　九時
- 中華（吉祥街）　頭二集兒女英雄　（價目）（日）一角二角三角（夜）二角四角六角　（時間）三時　七時　九時
- 世界（閘北青雲路）　古國奇俠　（價目）一角三角五角　日夜一律　（時間）三時　六時　八時
- 共和（西門方浜橋）　四大天王　（價目）二角四角　日夜一律　小孩一律二角　（時間）三時　七時　九時
- 東南（民國路）　海濱艷冰　（價目）（日）二角四角（夜）三角五角　（時間）三時　五時半　九時一刻
- 通俗（大東門南小南門北）　三集火燒平陽城　（價目）（日）一角（夜）一律四角　（時間）二時半　七時　九時
- 蓬萊（小西門蓬萊市場）　孤島妖影　（價目）二角四角六角　一律　幼童減半　（時間）二時　四時　七時　八點一刻
- 黃金（八仙橋）　大戰平和谷　（價目）一角三角四角　日夜一律　（時間）三時　七時　九時一刻
- 光華（孟納拉路）　男女同學　（價目）二角四角六角　日夜一律　（時間）三時　五時半　九時一刻
- 九星（福煦路成都路）　歌場孝子　（價目）一角二角四角　日夜一律　（時間）三時　五時半　九時一刻
- 福星（西藏路新世界南部）　滑稽大會串　（價目）二角　日夜一律　小孩童全票　（時間）三時　五時一刻　七時一刻　九時一刻
- 武昌（武昌路東）　神祕艦隊　（價目）一角二角三角　日夜一律　（時間）三時　七時　九時
- 新愛倫（虹口海寧路中）　二集萬俠之王　（價目）一角二角　日夜一律大洋　（時間）三時　七時　九時
- 虹口（乍浦路海甯路）　糊塗新郎　（價目）二角四角　日夜一律　幼童減半　（時間）一時　三時五時　七時一刻　九時一刻
- 國民（乍浦路海甯路）　狂風暴雨　（價目）一角四角　日夜一律　（時間）一時　三時五時　七時一刻　九時一刻
- 山西（山西路口海甯路北）　續三劍客　（價目）一角三角四角　日夜一律小洋　（時間）三時　七時　九時
- 東海（提籃橋下海灘前）　羅克算命　卓別林遇仙　（價目）二角四角　日夜一律　（時間）一時　四時一刻　七時　九時
- 夏令配克（靜安寺路）　巴黎　（價目）（日）六角一元（夜）一元元半　（時間）五時半　九時一刻
- 奧飛姆（[illegible]路）　二集火燒平陽城　（價目）一律一角　（時間）二時　六時半　八時半
- 閘北大（蒙古路）　頭集施公案　（價目）一角　小洋　日夜一律　幼童減半　（時間）二時半　七時　九時
- 愛普廬（北四川路）　神女　（價目）（日）四角六角（夜）日夜一律　（時間）三時　七時半　九時
- 百星（老靶子路福生路口）　母女爭風　（價目）二角四角六角　兒童減半　（時間）三時　五時半　九時一刻
- 長江（平涼路）　一脚踢出去　（價目）一律　幼童減半　（時間）二時　四時　九時
- 中山（梧州路）　全部三門街　（價目）一角三角　日夜一律　（時間）二時　七時

●京劇●

- 天蟾舞台　日戲　十本封神榜　價目　一角五角三角九角二角三百
- 天蟾舞台　夜戲　十一本封神榜　價目　一元三角七角五角二角三百
- 更新舞台　日戲　頭本西遊記　價目　六角四角二角一角三角
- 更新舞台　夜戲　二本西遊記　價目　一元二角七角三角
- 齊天舞台　日戲　狸貓換太子　價目　六角四角三角二角一角
- 齊天舞台　夜戲　二三本西遊記　價目　一元七角六角五角三角
- 寶興戲院（閘北寶山路西寶興路口）　日戲　驚天動地　夜戲　本下新蝴蝶　價目　一角半

●遊戲場●

- 神仙世界　每位大洋一角　京劇（日）草船借箭（夜）全部紅鬃烈馬　新劇（日）孤兒復仇記（夜）中本文武香球　一律女子招待
- 大世界　門票小洋三角　京劇（日）泗洲城（夜）二本狸貓換太子　影戲　紐約美少年　新劇（日）火燄山（夜）十字坡
- 新世界　門票小洋二角　京劇（日）未婚的妻（夜）母之心　影戲　古月（日）二本玉連環（夜）三本就是你　新劇（日）殺四門（夜）五本西遊記
- 小世界　門票大洋一角　京劇（日）通州會（夜）八本征西傳　影戲　響馬之子　新劇（日）後本玉連環（夜）三本紅蝴蝶
- 永安樓天韻　門票小洋三角　京劇　二十九本　二十本穿金寶扇恨　影戲　冰崖奪美
- 新新花園　門票小洋二角　京劇（日）蛇曲配（夜）嘸蹺戲　影戲　螞蟻之子　新劇（日）新長板坡（夜）五六本天寶圖
- 先施樂園　門票小洋三角　影戲　火燒七星樓　京劇　大頭本西遊記

□不幸的國王　蒂影呆

在不久的以前，我在本光上曾經介紹過一個不幸的皇后的消息，可是天下的事，原是無奇不有的，這裡，我又要說起一個不幸的國王了，這國王的歷史，說來尤其覺得離奇曲折，聞所未聞。

▲往事不堪回首　中亞細亞阿富汗之北，從前有一個小國叫布哈拉，建國於十五世紀，疆宇很廣，後來漸爲阿富汗和俄羅斯所蠶食，今爲俄羅斯的保護國，產穀物，荳，絲，棉花，煙草，果實，葡萄酒等物，首都亦名布哈拉，是中亞細亞的商業中心地，布哈拉的城中，有一所布哈拉皇宮，昔日爲布哈拉皇宮主人的就是亞蘭根，擁有妻室百十人，都是年輕貌美的女子，而所有的家產，足值三千五百萬金鎊，一百二十五萬人民，都在其統治之下；不料自己國以後，寄居於阿富汗國都喀布爾，現在又被人逐出阿富汗境外了，回憶往事，不啻一場春夢，亞蘭根被逐出阿富汗國境以後，便向國際聯盟會哭訴，搖尾乞憐，要求將其設法送回本國，並報亂黨圖害之仇，當亂黨佔布哈拉時，不特將其逐出，而且他的鉅萬家財，也全數充公，而目前布哈拉宮，便由蘇俄派來的委員保管一切，所有財產，也全數送往蘇俄了。

▲石城建築宏偉　亞蘭根的歷史，不無相當的功績，現在他已經五十歲了，面目清秀，蓄有黑鬚，當統馭布哈拉的時候，印度人，對之頗爲尊敬，而他的住所，就在布哈拉皇宮之中，宮的四周，都是石壁，長凡八英里，高則二十八呎，那也可說是一座石城，建築的宏偉，也可想而知了，周圍共有城門十一扇，並有烽火塔，砲台等，以防不測，防範這樣的嚴密，而現在依舊爲人所逐，這大概也是他昔日所意想不到的吧？

▲羅致名貴珠寶　那座城中，居民有十萬，商業的興盛，在中亞細亞，可以算是獨步了，在此石城的中間，中心地點，便是亞蘭根的寶藏，他所有的家產，除郊外所藏的些寶而外，就是金條和元寶的價值，也有三五，〇〇〇，〇〇〇金鎊之多，根據專家所言，亞蘭根個人所藏的珍珠寶石，亦與駭人聞聽，舉凡亞洲各地，所有珍貴的寶石，莫不羅致，寶藏之門，日出而啓，日入而閉，由衛兵日夜防守，就是亞蘭根本人，每天也去視察兩次，這統治遠東一小國的國王，有弟兄四人，親屬二十五家，當他接位以後，盡遭殺戮，軍政要人，非無辜被害，便放逐他邦，或拘捕入獄，這種行爲，當然是慘無人道。妻室一百十人，都出於貴族之家，年輕貌美，眞是絕無僅有，而亞蘭根當初也曾一度服役於舊俄羅斯軍隊，爲俄皇效勞。

▲戰事突然爆發　一九二〇年八月的中間，不幸的事情發生了，其時蘇俄方面，大倡解放，煽動布哈拉青年，從事反抗專制政府，風潮日見廣大，於是亞蘭根便入於不安之象，這個時候，他便把全部家產三千五百萬金鎊，由郵局匯往印度，請求英政府加以保護，並與英國作一小部分的合作，既而遭英政府的拒絕，而亞蘭根遂不得不單獨對付蘇俄了，八月五日，戰事突然爆發，經俄兵的賄賂，城門大開，軍隊衝入，亞蘭根於不知不覺之中，本國的都城，已在俄人手中，在倉卒之中，急忙喬裝出城，逃往他處，得免於死，也稱不幸中的大幸了！亞蘭根有子二人，被俄軍擄至莫斯哥，使他們在政府所設立的學校中求學，此外尚有青年學子二十人，亦由布哈拉帶回俄國，授以共產教育，今已回國，大都任宣傳共產的職務，所以現在布哈拉境內，仍現不安之象，可是俄國又不是聯盟會會員，所以亞蘭根雖向之哭訴，也無法可想呢！

紅花瓶（十二）　蛹公作

第二章「外國火腿」

□沒法忘他的孤寂□

日裡他尚可以勉强自己的精神，把他移到觀察上去；觀察上海租界上少數外國人榨取多數中國人怎樣的趾高氣揚，又怎麽的見神鬧鬼；觀察這多數的中國人怎樣的甘心受制，怎樣的樂於爲外國人奔命，把自己同國的人看得比自己低一等，猶之乎自己比外國人低一等一樣。但是，到了夜間，他這孤寂的旅客就沒法忘記他的孤寂了。

□旅館裏面的總攻擊□

在旅館的櫃房前面，咿咿唔唔拉着胡琴亂唱一陣的歌女們擁進房來，含着那哭喪臉的笑容，站在房門口，問——

『先生，唱戲哇？唱一隻哇？』

碧波只是低着頭，看書或是看報，不去理她們。但是她們因爲看見他是一位孤家寡人的單身客，所以格外的扭纏個不休。有的甚至於倒臥在床中間，或是坐在床沿上，裝痴作態的打開小粉盒兒，塡補那被風刮掉的脂粉，唧唧喳喳的鬧一個沒完。碧波不願學別房間客人的樣，對她們像對野狗一樣的高聲呵叱，或是責令茶房來驅逐她們出屋；因爲他雖然厭惡這些失掉了靈魂的女人，却是很明瞭她們在背後所受的壓迫與驅策。他用憐憫的態度與聲調，婉言請她們離開他的房間。她們却誤會了他的心理，以爲他是一個書呆子，不好意思放浪形骸。於是乎他的房間就作了大家休息取笑的處所。她們愈鬧得厲害，碧波愈感到自己的孤寂。

房門關了。電燈也熄了。他一人躺在床上，聽門外正如千軍萬馬在那裡來回的跑。好容易等隔壁房裡把三四段西皮二簧亂七八糟的哼完，想不到外面堂屋裡又唱起令人作三日嘔的上海的『本灘』來了。還有許多古怪刺耳的賣食物的叫喚聲。房門上面玻璃孔裡送進一陣陣的鴉片烟臭，與屋裡的馬桶臭，黴濕臭，油漆臭，結成聯合戰線，共同向他鼻管裡下總攻擊令。他用盡平生之力，對自己試驗各種催眠的方法；但是，無論如何，他的試驗完全失敗了。非但不能入夢，連眼皮也宣佈獨立，不聽神經中樞的命令，永遠是老大的睜着。好容易等到外面的野雞爭客相罵聲和喊賣聲等等，靜止了片刻，而隔壁一對口音各別的男女又由斷斷續續的戲謔聲而變成高聲爭辯了。

這樣的連鬧了一星期之久，碧波的精神已不如初來上海時那樣的活潑健壯了。他因爲要等南京一個新貴的朋友回信，所以不敢離開這家旅館。

由南京到上海來回快信，至多不過三天。但是此刻已經等了七天了。這朋友是與碧波同過患難，而且因爲要在北方軍閥的鐵騎之下救護那朋友的生命，碧波幾乎把自己的生命喪失掉了。論情論理，斷不至於沒有回信。但是回信終於盼不到來。數數自己身邊的錢，除了旅館房飯之外，所餘已是無幾。斷乎不够冒險到南京去跑一趟的車費。這一天清晨起身，他忽然想起皮箱裡還有二十多篇創作的短篇小說稿，在一年以前就和四馬路一家書店通信磋商過讓與版權的條件，現在即使遷就書店的要求，至少也可以賣百兒八十塊錢，足够到南京去的車費而有餘。

＊她的一生　莫泊桑著　蔚南譯

若納聽陸若黎的說話做去。兩個女人於是一塊兒到葛特維市上去選擇一塊絲格子的布，就把這塊布交給市上女裁縫做一做，接着她倆到公證人羅三家裡去，詢問種種巴黎的情形，因爲若納二十八年來沒有見過巴黎。這位羅三先生却每年到巴黎去住半個月左右的。

羅三先生於是把那關於避開車子，免被扒手偷竊的事情說了許多，勸她把銀子藏在衣衫的夾縫裡，衣袋裡只可放着不可省的費用；關於中等價目的飯店他又講了好久，他指點兩家飯店，常是婦女進去飲食的；他又指定火車站近旁的諾爾蒙旅館，這家旅館是他自己去寄宿的，她到旅館裡去可以說是由他介紹來的。

處處地方都有人講的那條通行於巴黎和哈弗勒間的鐵路已經通車六年了。但是若納一生不幸，却還沒有看見過已經革過這個地方的命的火車。

然而保祿沒有寫回信來。

她等了八天，等了十五天，每天早上走到大路上，走到郵差面前，聲音發着抖，詢問道：『馬郎堂，老人家，你沒有什麽信要給我嗎』？那個郵差因爲風打雨吹，日晒夜露，聲音發了啞，老是回答說：『我的好太太，這次還是沒有信』。

一定是那個女人不許保祿寫回信！

若納決定立刻就出發。她想帶了陸若黎同去。但是那個使女不肯跟她去，免得多用旅費。

陸若黎只許若納帶三百個法郎去，她說：『如果你還要錢呢，你寫信來給我，我會到公證人處去叫他寄給你的。假使我現在多給錢與你，那是一定要到保祿先生的袋裡去的』。

奴隸

□餐旅館中的侍者　履冰

餐旅館中的招待—普通所稱爲侍者—其地位並不低。歐洲各國，若法若意，旅館主人的兒子，充任侍役者很多。對於招徠主顧，應對奔走，得有充分之練習，則將來升做老闆的時候，自能勝任愉快。講到各國餐旅館中的侍者，要推法意兩國人爲最周到，他們周旋顧客的手段，是值得令人讚許的。

侍者的年齡，最好自十五歲或十七歲起，雖訓練方法，無嚴格規定，但普通均以口齒伶俐，能說各種方言者爲上選。在英國威司明斯德城之文新施青地方，有一所學校，敎授和造成各地之廚司與侍者，所收各生，均爲曾受敎育之青年，由該校加以實地訓練，然後派往倫敦各大旅館中試用。普通人未經該校畢業者，亦可自動介紹，惟須述明年齡敎育體格各項，並附入半身像片，以便餐旅館經理之選取。尋常初充侍者，每星期所得，約自十二至十五先令，食宿自備，惟規模宏大之餐旅館，亦供寄宿，此爲例外。試用期間，祇作侍者之助手，於規定幾隻餐桌間，主顧來時，奔走供應，碗碟之屬，經助手取後，須交由侍者獻客，不能逾越階級。如是經過數月，遇有機會，始得升充正式的侍者；不過在升充之前，須先學習若干客套之語，和必要的應答。桑山波登路十一號，有一旅餐業聯合會，其中亦敎授上述的語言，大約從事侍者生涯，至少有十八個月之久者，始許入內學習。所敎者有法意德各國要語；且秉性聰穎者，即能在此期間，熟識各項不同之酒類，及各種雪茄葡萄汁類之名稱。

正式侍者每星期之薪給，連小賬收入，約自四鎊十先令至八鎊（內薪給至多不過二鎊），惟任期稍久，經驗更富，或可調往酒排間游憩室中充一侍者，則所得尤能增加。

由侍者升擢，可至侍者頭目，地位收入，較侍者大相懸殊。年有自五百鎊至千餘鎊之進益，此後或改任經理，或自營餐旅之業，在數載中間，侍者一躍而成巨富，固亦數見不鮮者也。

補血補腦

血爲養生之要素。血旺則面色紅潤，身體强壯。腦爲人身之知府。腦强則作事明晰，神志靈敏。本藥房發行之

哈蘭士**人中寶**補藥。

爲補血補腦之特效劑。凡血虧腦弱，以致面黃肌瘦，精神萎頓，腰背酸痛，夢遺洩精等虛症，服之，立奏奇效，祛虧弱而爲康健矣。

價目　人中寶　大瓶洋二元　小瓶洋一元二角

上海四馬路**太和大藥房總發行**　各埠藥房均有出售

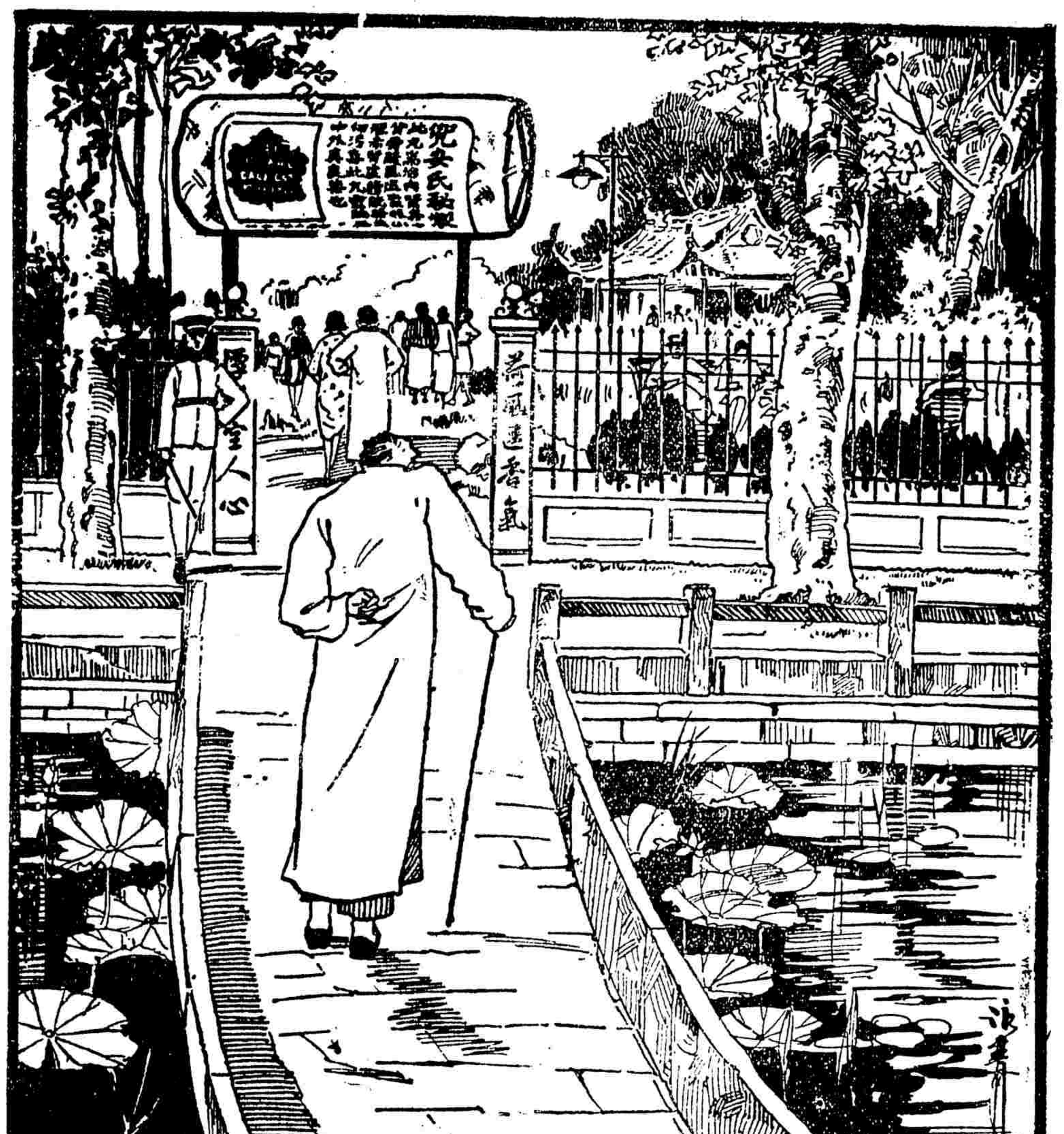

此丸專治
腎虧背痛
腰痛風濕
臂筋痛水
腫沙淋石
淋膀胱炎
小便渣滓
小便帶血
小便停住
小便短少
小孩尿床
老年夜尿
尿多等症
服必有效
各埠藥房
均有出售

上海江西路七十一號　兜安氏西藥公司

兜安氏秘製保腎丸

上海
四明商業儲蓄銀行廣告

本行開設以來歷有年所總銀行設上海北京路並設分行於寧波漢口等處其他各大埠均有委託代理機關經營匯兌押匯商業往來各種存款儲款各項放款以及貼現等一切銀行業務無不手續簡捷誠信招徠其存特別存款儘可隨時面議如蒙惠顧無任歡迎　德律風號碼　夜間營業室中央（六三九八）總理室中央（六三九九）夜間休息室中央（六四〇〇）

一日之計在於晨

語云一日之計在于晨苟晨興而覺舌胎口苦神倦頭暈則一日之事廢矣凡遇此種情形毋庸失望只須今晚吞服清導丸數粒使胃腸潔淨肝脏調和翌日自然輕靈爽適無往不利矣四川秀山郵局王君北雄來書云『鄙人久患便祕以致肝火上升頭痛時發遍嘗各藥均無効驗後服清導丸始得便順神清諸恙悉愈也』清導丸性和効大粒小功宏如尊處無從購買此丸可向上海江西路四五一號韋廉士藥局函購每瓶七角六瓶三元五角郵費不取　（二）

韋廉士紅色清導丸
PINKETTES